時報

中華民國十七年

十月十九日 星期五

舊歷戊辰年九月初七日

今天二張售大洋三分

第八千六百九十九號

定報價目 本國及日本一個月一元、三個月二元九角、六個月五元七角、九個月八元四角、全年十一元、南洋歐美一個月二元、三個月五元八角、六個月十一元四角、九個月十六元八角、全年念二元、郵費先惠照九五折算

廣告刊例 （封面及新聞）二行起碼、每日每行一元四角、「國內專電」、「本埠新聞」、「國外新聞」毎方寸每次一元五角、地位須於三天前預定、「新聞欄內」每日每行四角五分、「普通地位」三十字起碼每日每字一分二厘、「彩色廣告」加一色手續費十元、二色四十元、三色十元、四色一百六十元、地位格色另議

本館廣告部設於上海浙江路二十五號（小花園角）電話中央六二〇四 營業部設於山東路▲字六號 電話中央六二〇一 ▲中華郵政特准掛號認爲新聞紙類

神州大旅社 南部工竣 開始營業

滬上旅社林立、……使人興賓至如歸之感者、殊不多覯、本社應時勢之需求、特於**四馬路浙江路轉角**、自建六層最新洋房、組爲西式旅社、部分南北、規模宏偉、器具都爲新製、類皆別出心裁、陳設力求精雅、可稱俗塵不染、禮堂廣大、富麗堂皇、中西大菜、悉聘名廚、茲當南部先告落成之際、謹佈本部內容一斑、房間達五百餘號、定價廉而起居適、空氣潔而佈置美、每間各裝電話、兩星期內、毋須另費分文、升降有電梯代步之勞、屋頂有花園任客隨時游憩、夏用電扇、冬則水汀、交通既便、利非常、茶役更伺候如意、務須顧客之滿意、無善弗屆、不惜設備之俱全、對於旅客之安全、茲擇**夏歷九月初六日**先行營業、並奉贈精美皮夾、藉留紀念、謹此通告、佇候高軒、電話六一八〇一至一〇

4385

張鳳字典

定價三角 小！

字字字的的的創便普造用通本本本已預預出備備版中中不折不扣

千萬萬 五一二

本檢字法 創造伊始 未必盡善 其中或有 無學理 無根據 無統系 不自然 不一律 不直接 非科學 非教育 救弊補偏 雞零狗碎等處 請批評家 從嚴指正

翻字典在明確簡便。一不是彩票對號；二不是跑馬賭錢！

本檢字法每字速力平均得七・六秒 比英文爲快 餘不足比 比賽統計見三月十一學海

面線點檢字法略解

原理 幾何學是形的科學 中國字體方形 故祗有幾何上「面」「線」「點」能解決之

方法 先查一字內有幾個面（口）次查除面之外有幾條線（丨）後查有幾個點（丶）如無則〇數 查畢 照數序向張鳳字典尋之即得舉例如首列張鳳字典四字

口訣 面・線・點 照數檢

簡表 面 方口 井甘田串…面湧引長的線十算；線 長條 一丨ノ乀…已或面於線不算；點 尖點 丶丶丶……短ノ短ノ是線不是點

▲注意 創造本內之 字體 連環 標準 贈品

本埠寄售所（以面線點多少爲序）

大東書局 文明書局 北新書局 光華書局 協和書局 南新書店

校經山房 泰東書局 教育書局 掃葉山房 新華書局 新月書店

華南印書社 世界書局 尚文商店 中華書局 中原書局 良友圖書公司

梅溪營業所 眞如商店 現代書局 開明書店 暨南合作社

外埠寄售所 各省 世界書局

南京天一書局 蘇州振新書局 杭州杭州書店 常熟常熟書店 嘉善廣益商店 嘉善馬榮盛號

全國註冊局通告第三號

查此次展期六個月、計自十七年十月十九日起、至十八年四月十八日爲截止期間、……

上海賽馬

陽歷十月二十號卽陰歷九月初八日下午一點一刻起賽、入場券會友部（卽靜安寺路入口）每位洋五元、普通部（卽馬霍路入口）每位洋一元、場內備有西餐茶點

上海跑馬總會啓

4105

中國化學工業社 第十七週紀念 大廉價二十一天

▲陰歷八月二十八日起

▲陰歷九月十九日止

下列三星牌出品 買一瓶贈一瓶

香雪粉 鏡面牙粉 美髮霜 百花香皂 一號上香水 小方瓶香水 特等牙粉 茉莉香皂 八角瓶香水 太后生髮水 洗髮皂精

每客每種以購十件爲限

瓶裝觀音粉 百倍三星醬油精 每客每種以購二件爲限

下列三星牌出品照定價七折

[illegible]

零沽香水 照定價八折

十倍三星醬油精 每元四瓶

批發 照批價再折扣、惟三星油精十倍照批價九五折、貨款均以現款爲限、登帳不在此例

總公司 河南路第四四四號

第二發行所 廣東路第六八號

第三發行所 南京路第一四二號

工商部中華國貨展覽會催集出品通告

本會準於十一月一日開幕、所有本埠出品統限於十月二十日以前運送到會、以便陳列、特此通告、卽希各廠商趕速照辦爲盼、又售品部登記限於本月二十日截止、合併通告

工商部中華國貨展覽會委員會主席委員 虞洽卿 張定璠 趙錫恩 謹啓

電訊

中央常會決議案 任命五院副院長

◎十八日中央第一百七十七次常務會議、出席者蔣中正・譚延闓・胡漢民・孫科・戴季陶・列席者李濟深・王寵惠・繆斌・古應芬・吳鐵城・陳肇英・白雲梯・邵力子・褚民誼・郭春濤・陳果夫・主席蔣中正・討論事項㈠決議選任張繼爲中華民國國民政府委員、㈡決議選任馮玉祥爲國民政府行政院副院長、林森爲國民政府立法院副院長、張繼爲國民政府司法院副院長、孫科爲國民政府考試院副院長、陳果夫爲國民政府監察院副院長、㈢決議選任李宗仁爲國民政府參謀部部長、李濟深爲國民政府軍事參議會會長、何應欽爲國民政府訓練總監部部長、㈣組織部提議㈠江蘇省黨務指導委員冷欣調上海特別市黨務指導委員、㈡上海特別市黨務指導委員周致遠調江蘇省黨務指導委員、㈢調廖維藩爲福建省黨務指導委員、㈣上海特別市黨務指導委員陳希豪調充中央訓練部秘書、㈤調陸軍第五師特別黨部籌備員熊式輝爲上海特別市黨務指導委員案、決議通過、㈤蔣委員中正提議關於上海工人訓練問題擬決定辦法、㈠工人訓練歸上海市黨部、工人行政管理歸市政府、㈡工會整理委員會取消、其未畢事項、由上海市黨部繼續辦理、限一個月內整理完畢案、決議通過、㈥蔣委員中正提議請設立陣亡將士公墓籌備會、以邱伯衡・陳果夫・劉紀文・何應欽・林煥斌・劉樸忱・李宗仁・蔣中正爲委員、從速籌辦、是否有當、敬候公決案、決議照辦、㈦秘書處提議、上海工會整理委員會業經第一七六次常會決議令其呈報結束、茲適該會委員陳彬翁光輝來京請領經費、當經告以中央決議飭其遵辦、據稱該會任期雖規定三個月、但因未奉中央結束命令、事實上仍照常工作、現既奉令結束、所有經費除七月十五日以前計共兩個多月、業經中央財務委員會核准照發外、其七月十六日以後至結束之日爲止經費、仍請中央照民衆訓練委員會核減之預算每月八千九百五十六元計算補發、俾資結束等語、應如何辦理、卽希公決案、決議補發至第一七六次常會決議令其結束之日止、㈧全國學生總會第九屆執行委員會呈、爲積欠債項一千零七十元、債主催索甚急、無法應付、懇請撥款淸償以資結束案、決議照發一千零七十元、以後對於學生總會、不再補助（南京十八日電）

矢田晉京謁見各當局 將談判中日間懸案 日外務省人員談話

◎日領矢田十八日晚來京、商解決中日懸案、（南京十八日下午十時電）

◎矢田十八日下午四時到寧、五時謁蔣介石・譚……

講道德

處今日之世、而言道德、誠斗難矣、他且勿論、請以商人言之、野心勃勃、用盡卑劣手段、而冀壟斷商業者有之、眼紅耳熱、妒他人營業發達、而希圖破壞者有之、羨慕著名商品、從而影射冒混、藉以漁利者有之、如妖魔鬼怪、應有盡有、吾人苟一揭開內幕觀之、誠不勝世道人心之慨也、層出不窮、本堂以藥品乃治病人之物、影響於病人之安全者甚大也、故本堂於廣告上對於冒混者、有所警惕或覺悟耳、惟警告文中、若必逐一指出之、實覺書不勝書、且……

[illegible]

上海虎標永安堂

有正書局新出版十種

宋拓淳化閣帖三本	十二元
西嶽華山碑三種	六元
宋人通俗小說二册	二元
釋迦應化事跡三册	一元二角
唐拓柳公權金剛經一册	四元
金學山印譜四册	二元四角
中國名畫廿九集一册	一元五角
鄧完白篆書大屏四幅	二元四角
史晴江天官大幅	一元
石岩觀音像大幅	一元六角

上海有正書局 望平街分局 及各省發行

上海特別市黨務指導委員會指字通告

第十三號 爲通告事案查寧波大學學生王健民前曾登記合格、近忽勾通共匪、圖謀不軌、現已拘押淞滬警備司令部、爰經本會第四十八次常會議決、予王健民永遠開除黨籍在案、除呈報中央備案並函淞滬警備司令部從嚴法辦外、特此通告

中國國民黨中央執行委員會徵求黨歌歌譜啓事

茲經中央決議用十三年總理對軍官學校訓詞爲中國國民黨黨歌、除延聘專家組織委員會負責研究審查歌譜之責外、特再登報徵求、完善歌譜以備採用、務望海內音樂大家踴躍寄稿、所有辦法開列於後、㈠歌詞、全文如左、三民主義、吾黨所宗、以建民國、以進大同、咨爾多士、爲民前鋒、夙夜匪懈、主義是從、矢勤矢勇、必信必忠、一心一德、貫徹始終、㈡應徵歌譜須用五線正譜繕寫淸楚、㈢應徵歌譜經審查當選者給獎金二千元、㈣收稿期限截至十月二十四日止、㈤收稿地點南京丁家橋中央執行委員會秘書處

中華民國十七年十月九日

婦女雜誌 第十四卷第六號

每月一册二角 郵費二分 全年連郵費二元四角

無產階級兒童的呼籲……曾廣勛
今後我國婦女應有的覺悟……希曼
徵文當選 一幸福在心神快樂……入圍
不經意之爲害……七圍
新婦女進化的過程……徐盧才
法國的婦女運動……高橋平
性的犧牲與解放……陳東原
這是我限制婦女剪髮的意見……蘇秋
皖北靈邱婦女生活的大概……壹毅公
徐州婦女的一瞥……葛瑞
對於女教員的感想……杜文運
俞理初對於婦女的幾個概念……授衣
家庭經濟上的小補助……瑞實
閱讀舊書的家庭的危險……任多蔭
夏日的家庭衛生……周逸雲
室內的害蟲驅除法……澈芳
滑稽的卻暑新法……羊古
六月中的火神……扶名
日晷儀的製法……孫未艾
母親的化身……樹芳

商務印書館

蔣、胡漢民、七時王正廷宴矢田、寧日領岡本、代矢田於明日午後六時宴府委及各院部長、（南京十八日電）

◎負有重大使命之矢田總領事、帶同上村領事、草野書記生、於本日午後四時抵南京下關、先到日本領事館稍憩、午後六時赴外部訪王外長、乃相率赴總司令部、與蔣介石譚延闓王正廷會見、譚及寧漢諸懸案、差等稅率、關稅自主、西原借款等問題、先由矢田總領事依照日政府訓令、聲稱日政府希望解決停頓中中日各懸案、日政府對於改正條約、根本贊成、故願於此時互以誠意圓滿解決各懸案云云、中國方面、亦表示贊同、即以口頭聲明任王正廷爲中國方面正式代表、正式交涉、決定於二十日午前十時、在王外長邸開始、矢田等於午後七時出總司令部、即赴王正廷宴、（南京十八日電通電）

◎矢田總領事與蔣介石會見後語人云、因交涉須從明日起開始進行、故今日不過彼此會晤耳、惟本日雖未提起具體的問題、但彼此感情融洽、解決中日懸案交涉之前途、甚覺有希望、至爲國民政府主席之蔣介石、令行政院院長譚延闓、任命王正廷爲中日交涉全權代表、日本擬將全部懸案同時進行交涉、（南京十八日東方電）

◎十八日下午六時、日本矢田總領事訪蔣介石於總司令部、本於田中首相之訓令、就於中日交涉說明日本政府之態度及意見、蔣介石以對待公使之禮迎之、矢田旋赴王正廷之招宴、矢田與王正廷將於明日上午十時半在王正廷官邸、開始關於具體的問題之交涉、（南京十八日東方電）

◎各報皆以大字登載矢田赴寧之電報、是徵衆甚注重此行、外務省某氏今日聲稱、政府並未放棄前持之保守立場、但望此次談話可使正式談判不日開始云、矢田雖未受有談判之權、聞將探詢國府對各問題之見解、如渠所來報告能令政府滿意於國府之誠意、則俟日皇登極後大約將派日使芳澤赴寧談判、但日使之赴寧、不得視爲日本有擬將使署移寧之意、以土耳其爲例、將來如事務順手、或將派一代表常駐寧地、並聞政府現正考慮將使署陞爲大使署問題、惟國府亦當在東京照行、至此舉經費、已於一九二四年表決矣、（東京十八日路透電）

◎日本岡本領事、定於明晚在領事館宴蔣介石譚延闓等要人、屆時矢田擬參加、擬定於後日回滬、（北平十八日東方電）

中意修約開始談判

◎王正廷十八日晨十時、在本宅與意使開始修約談判、（南京十八日電）

◎意大利政府電命駐華公使通告南京政府、表示有速開新通商條約交涉之意、其條約須根據對等主義、互相尊重主權、互相要求最惠國之條款、（羅馬十七日電通電）

外部招待新聞記者

◎十八日上午十一時、外部招待新聞記者、部長王正廷因適在私寓與意使華蕾面洽中意商約問題、未到部、即由情報處長張維城出而接待、張氏略謂㊀矢田由日返滬、頗守沉默、最近始定今日午後三時抵京、大約此來關於中日修約及濟案、均將有急步進行之希望、㊁關稅自主事、外部現正與各國分途接洽、均有進展、㊂駐日汪使電告、土耳其代理大使福特培、已奉該國政府令、調充駐華代辦、日內即將來華、常駐本京、㊃土耳其華僑代表王尊善等電國府、請速與土耳其商定通好條約、互派正式使領、㊄駐荷公使王廣圻前已來京、聞有要公、專向國府請示、㊅外部頃已通令駐外各使隨時電陳國際消息、至宣傳事宜、原爲情報處職務之一、嗣後極願與新聞界共同努力、以期對外交涉之日趨順利、（南京十八日電）

國術試拳術復賽

◎十八日午前九時、國術考試仍在原處舉行、先後到者馮玉祥・李濟深・孫科・李烈鈞・石敬亭・馬福祥・張之江・方覺慧・褚民誼等、參觀者萬餘人、主席張之江、開會儀式後、馮玉祥演說、至午始行拳術復賽、計優勝者十六人、次有大力士舉石磴、下午舉行刀劍預賽、每次二人、結果優勝者十八人、次休息及自由表演、至五時散會、明日午前九時繼續舉行拳術決賽、及刀劍賽、當日李濟深又代表粵省捐一萬元、並有僑委會捐五千元、（南京十八日電）

蘇省政府會議

◎十八日蘇省政府第一百四十六次會議、出席委員何玉書、陳世璋、葉楚傖、張壽鏞、鈕永建、陳和銑、茅祖權、主席鈕永建、討論事項㊀民政廳呈、爲水上省公安隊第六區截獲匪犯一名、訊供不諱、請處死刑、據情轉呈請核示案、決議照准、㊁民政廳呈爲無錫縣長呈報組織無錫市市產保管委員會規則、據情呈請鑒核案、決議交規程編審委員會審查、㊂民政廳呈爲土劣李裕澤等將財產移變掩藏一案情形、決議令該縣長再出布告嚴防、㊃建設廳呈爲轉陳銅山縣接收逆產燿準電燈廠情形、決議令建廳派員管理、（南京十八日電）

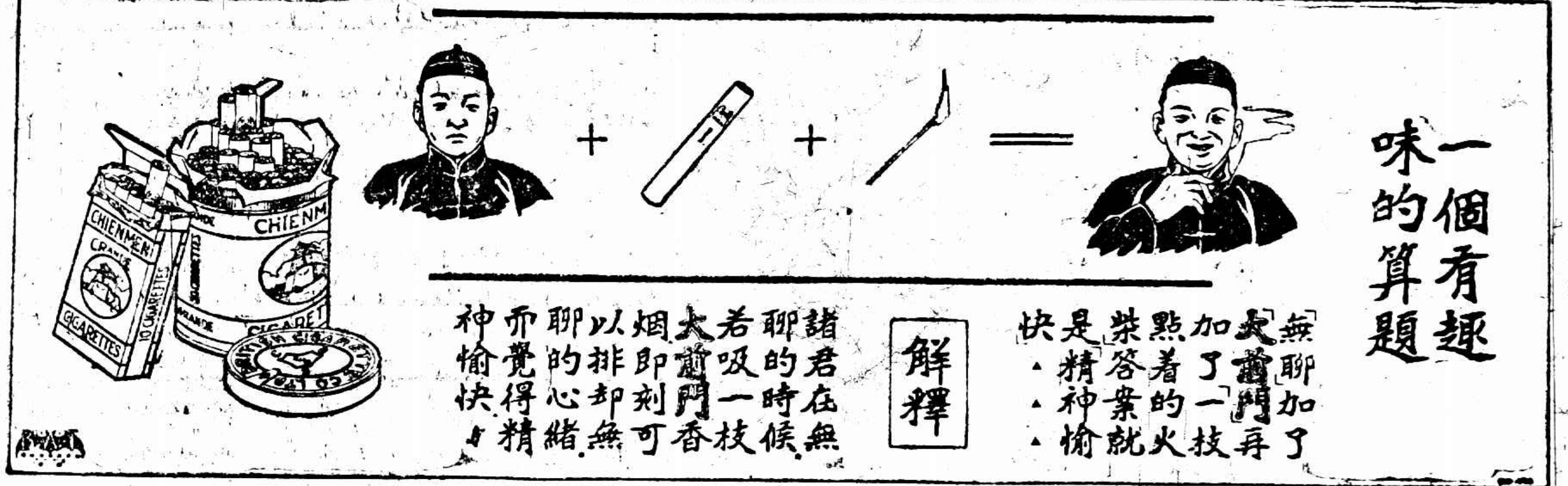

陳銘樞赴津晤白 白事畢仍赴唐山

◎白崇禧在津候陳銘樞、陳今日可到、（北平十八日下午六時電）

◎白崇禧表示待唐山方面整理就緒、總指揮部或將移津、（北平十八日下午六時電）

◎白崇禧擬暫不來平、俟在津事畢、仍赴唐山、（北平十八日下午六時電）

胡若愚之談話

◎奉代表胡若愚十六日移住安樂酒店、十八日語記者、今晨奉蔣召偕方本仁往謁、蔣表示奉方外交、決由中央應付、不使漢卿爲難、並囑租屋辦公、勿住旅社、免繁雜、現已在新廊覓屋一幢、佈置完善、即遷入、漢卿聞蔣拔牙、特攜吉林參數盒餽贈、予在辛亥前曾來京一次、故頗隔膜、此來暫不離京、中央發表漢卿府委、在予離奉前、故予能否代表出席府議、尚未定、又報載奉方定來月二十三日易幟事、予不知、大概日內有電來、現擬赴湯山晤李任潮、接洽一切（南京十八日電）

唐山英兵定期撤退

◎駐紮唐山之英兵一營、奉英政府命、從二十五日起、分兩次撤往香港、又在天津之法兵一營、亦將開回安南、（北平十八日東方電）

關外放還車輛將起運

◎關外車輛已商定、先放還津浦平漢車二百餘輛、二十日後可運入關、（北平十八日電）

關外亦將縮減軍隊

◎東三省近將開最高軍事會議、協議二十五萬軍隊縮減爲十五萬之案、因此日下在日觀操之于學忠、變更豫定、提早歸國、（奉天十七日東方電）

閻錫山犒賞東征軍

◎閻錫山十八日派王風清攜款二十萬赴唐山、犒東征各軍、（北平十八日下午六時電）

閻宴外賓

◎閻錫山十八日午偕外交大樓宴法大使曁法代使及日代辦堀義貴、（北平十八日下午六時電）

魏益三抵平商防地

◎魏益三十八日晨抵平、午後謁閻、商所部駐平津防地、（北平十八日下午六時電）

陸大校長就職

◎黃慕松十八日就陸大校長職、閻錫山到校演說、（北平十八日下午六時電）

北平九校半數上課

◎九校已半數自動上課、北大決二十日開學、二十二日上課、教職員會呈政分會、謂俄委允照撥學款、請派負責人員往發領、（北平十八日電）

徐州站上之要人行踪

◎石敬亭奉馮玉祥召、十七日晚由泰過徐赴京、（徐州十八日下午二時電）

◎陳調元十八日晨由京過徐赴平、（徐州十八日電）

◎任應岐昨晚赴德州、（徐州十八日下午二時電）

天津日軍用飛機輸運

◎決移駐濟南之天津日本獨立飛行隊七中隊、定於二十二日全部作空中輸送、目下正在準備、異常忙碌、由田中軍曹駕駛三輪大尉同乘之先發機、今晨九時已駛往濟南、（天津十八日電通電）

芳澤離津歸國

◎芳澤十八日離津回國、語送行者謂本年十二月內回任、（北平十八日下午六時電）

◎白崇禧十七日晚在津餞芳澤、（北平十八日下午六時電）

粵省金融恢復原狀

◎馮祝萬呈政分會、請取銷銀八紙二原令、改請示各機關職員十足支薪日期、（香港十八日下午九時電）

◎一元中央紙幣定二十五日開始兌現、（香港十八日下午九時電）

閩粵軍政併誌

◎閩財政長徐桴、託總商會向錢商借款五十萬、錢商辭以無力、（福州十八日下午四時電）

◎桂教廳以該省已有大學、通電廢止省外學生津貼、（香港十八日下午九時電）

◎陳濟棠定二十日召集中上級將校開冬防會議、（香港十八日下午九時電）

哈埠各公團力爭國權 電張反對吉敦路延長

◎奉天電、哈爾濱教育會自治協進會等七公團、因日本滿鐵社長山本、於國慶日來奉、要求吉敦路延長至會寧、作積極侵略、電張學良表示堅決反對、張覆電云、電悉、諸君愛國熱誠、至深嘉佩、關於對外交涉事項、區區意見、當以開發實業不損利權爲前提、至其間條件如何、將來必當根據三省公約、付之公決也、（南京十八日電）

熱民又有代表抵平

◎熱河又有代表來平、請願去湯玉麟、（北平十八日下午十時電）

河北省將考試縣長

◎河北省政府設縣長考試委員會、定期考試縣長、（北平十八日下午十時電）

◎省府全體職員定日內謁孫[illegible]、（北平十八日下午六時電）

陵案審判長未定

◎陵案審判長一席、中央擬任閻錫山、但閻力舉商震自代、（北平十八日下午十時電）

湘省銀行發行紙幣額

◎省銀行發行票幣、暫定一百萬元、（長沙十八日下午一時電）

貧血

自來血

血少曰貧、凡人面色萎黃、精神沮喪、便是貧血症候、苟不速治、百病叢生、

爲補血珍品、凡面黃肌瘦、心悸怔忡、飲食減少、手足倦怠、精神萎頓、背痛腰酸諸症、皆由於血液虧虛所致、服「自來血」後、血液稠濃、面色紅潤、精神充足、而百病皆除、血爲生命之根本、又爲造精之原素、男女老少、豈可忽乎、

▲自來血大瓶二元 小瓶一元二角

上海 五洲大藥房發行 分店大后路 分店北四川路

各埠各大藥房均有出售

長沙市民定期大運動

◎長沙市民秋季運動會、定下月八九十日舉行、省府令各機關派員參加、（長沙十八日下午一時電）

湘省電告災情

◎湘省匪災後又旱災、魯滌平特電京漢、請列作特別災區、撥款賑濟、（長沙十八日下午一時電）

晉南旱災

◎晉南各縣旱災奇重、不能種麥、明年麥收無望、（北平十八日下午六時電）

劉許結婚要人往賀

◎京市長劉紀文與許淑珍結婚、蔣介石譚延闓胡漢民王寵惠蔡元培等諸要人、均往賀、（南京十八日下午十時電）

北平公債市況

◎十八日公債市、九六前場開盤二五六、收盤二五七、後場二五八、七長八一、鹽餘庫券四五七、成交一百二十萬、（北平十八日下午十時電）

要聞

胡漢民之重要報告

訓政綱領…國府五院組織法…張學良加入國委理由…黨的紀律…黨中兩種毛病

胡漢民於十五日在中央黨部紀念週之報告、甚爲重要、報紙雖有紀載、惟不甚詳、茲特詳誌於次、各位同志、最近過去的一週中、中央已經頒布了訓政綱領、國民政府組織法、和五院組織法、並且連國民政府的委員、五院院長、也通通產生、宣誓就職了、這實在是全國統一以後、由軍政時期遞到訓政時期的一個極重大的表示、本黨既遵守總理的遺教、去建設中華民國、當此訓政開始、自然不能不趕緊頒布一種根本大法、以爲建設上一切措施的原動力、而訓政時期、黨與政府、黨與國民、政府與國民、彼此間的關係如何、以及政府治權的所由來、治權的如何行使等等、尤不可不早予確定、昭示全國、最近過去一週中、所頒佈的訓政綱領、國民政府和五院的組織法、正是應合這種要求而制定的、所以我們既有了這些、可算我們建國的工程中、重大的規模已具、以後各方面進行、便不怕沒有頭緒了、這是何等可以慶幸的一件事呢、自從兄弟在海外時、與少數同志、提出這一個議案以來、先經過了第五次中央全會的討論與通過、最近又經中央常務會議、中央政治會議、幾次的極鄭重的討論、審查、修改、然後才從訓政綱領起、直到各院的組織法止、整個的確定下來、統覽全功、雖不敢自信爲如何敏捷、可是和舉世各國開國大法的成立比較起來、總算困難最少、而進行最順的了、何以故呢、難道因爲我們的才力超卓過人、所以能夠如此速成大業而又條理昭然的嗎、實在因爲我們的工作、不是憑空的創造、而完全有總理的主義、政策方略、在那裏給我們遵循着、我們不過一步一趨而已、假如我們沒有總理的建國大綱等等、或有、而我們不去遵循、這訓政開始時一段成立根本大法的工作、誰能做得那樣順利而且周到呢、而且我們新創的規模制度、現在已經惹起了各國政治家的注意、加以研究了、這種規模制度、將來不但是我國國民福利的淵源、並且是以爲舉世人類謀治的準則、功能之遠、誠何可量、這是我們在慶幸之餘、對於總理、應該加以深切我們的信仰與感戴的啊、中央同志對於前項綱領組織法等正在討論的時候、接著各方面同志對於這個問題的許多意見、其中有一部分、中央是認爲同意、正在致力商榷中的、有一部分卻覺得是各方面同志的誤解、不能容納、中央於此、俱未曾一一分別答復、頗以爲憾、現已大法既已頒布、各方面同志尤其是前曾具有意見的同志、就其條文與精神之所表現的、應該已有相當的認識、對於自己的意見、也應該和他印證過一番、那麼這就算中央對於各同志的總答復了、不必再另有形式的、瑣屑的、分頭的答復了、兄弟現在再把各方面同志最多注意的兩點提出來、趁此機會、口頭解釋一下、第一、有許多同志雖經探問、如今要不要有約法、假如要約法、究竟要那一種的、仍舊用民二民三之間的約法呢、還是照總理的建國方略、與國民重訂新約法呢、約法內容如何、又應當如何定法呢、現在中央既已頒布了訓政綱領與各種組織法、中央認爲目前所需要的、究竟是約法不是約法、不是約法而是甚麼、可算已十分明白、毋庸再有贅辭、不過大家應該知道的、訓政時期最要將黨、國民、政府、三方面的關係、地位、揭清楚、至於法、事實上所需要的、乃所謂約法或憲法中最要緊的一部分、政府組織法、我們正不必舍掉這最要緊的一部分大法、而去很迂濶的馬上求一部整個的甚麼約法、何況如民二民三之間的約法、總理當時本不贊成呢、第二、又有許多同志以爲現在是訓政時期、不能遽行五權制度、有躐等之嫌、其實現在的五院、與將來憲政時期的正式五院不同、現在不過仿照總理所定五權的意思、試行五院的辦法、爲將來成立正式五院的預備、打個基礎罷了、至於五院的同時成立、抑先後成立、格外是事實問題、於理論無關、五中全會議決五院逐漸成立、是顧全的事實、並不含有何種理論在內、如果說五權的意義、憲政時期去應用便對、現在去應用便不對、五院的成立、分期便對、同時便不對、訓政時期仿照總理五權的意義、早點立下五院的規模、使不合理論、那就誤解了、現在各院組織法已頒布、大家應該認識訓政時期的所謂五院、究竟是個甚麼樣子、是完全就訓政時期事實上的需要、縱裏面與國民政府、政治會議、具有統屬關係的、橫裏面五院相互間又具有連鎖關係的、現在的五院、並不能單獨運用其權力、有如總理所定、應合憲政時期所需要的五院、大家對於這一點、是應該注意的、關於國民政府委員的任命、還有一件事應該報告一下、國民政府委員的名單、初由中央常會提出交政治會議討論、這層手續是很正當的、因爲訓政綱領和最高治權、統統由黨制定、由黨授予的、至於執行治權的人、當然也由黨任命、毫無疑義了、又因爲治權的授予、已在訓政綱領和國民政府組織法的前文裏面定明、所以執行治權的人的產生、使不必有明文的規定了、這一層也有許多人懷疑過、所以現在特地說明一下、中央所提的國民政府委員、除主席外、原沒有十五人、後來又加入張委員學良、便一共有十六人了、加推張委員一層、曾經過長時間的討論、覺得確有加推的必要、然後才決定加推、這其中的理由、尤以蔣介石同志所主張的爲清楚、蔣同志看到中華民國現在已經是整個的了、東三省乃中華民國的領土、並非國際間特別的地方、過去的一切、追求無益、便不必追求、月前張委員對于中央、已經一再輸誠、實在因爲有困難、所以形式上難於有所表示、中央爲顧全統一、爲使當事人不能再有所規避躲閃、爲給國際上一個明白的表示、不能不馬上把東三省看得和其他各省一樣、以公正的態度、統一的精神、加推張委員入國民政府、中央常會的意見決定了以後、當日下午便提出政治會議、在政治會議裏、又有人懷疑、張委員是否同志、張委員對於中央、目前形式上固然不夠、但是精神上是否已夠、有許多爲黨國努力多年、勞苦功高、政治上的資望能力、俱屬不弱、足爲國府委員的人、皆未經加推、而獨加推張委員似乎說不過去、應該鄭重從事、嚴格考求、以表現國府委員的地位如何重要、人選如何精確、然後政府的威信才能彰著、又有人主張張委員雖可加推、但宜先合其形式上有所表示、然後在中央方面、庶幾有辭可藉、如此討論又幾小時、不能決定、後來譚主席說、以前關於東三省的軍事、也由蔣同志負責辦理的、以後張委員的派人輸誠、以及中央的懷柔招撫、通通責成蔣同志去辦的、現在對於這個問題、惟有多多注意蔣同志的意見、來求解決、其時蔣同志未曾出席、立刻用電話請蔣同志來、再繼續討論、蔣同志來了以後、說的話比在中央常會中所說的更清楚了、他大致說、這件事的意義、不僅對內、而且對外、乃統一之中所必須有的、人的問題尚在其次、最要緊的是地方問題、我們要問統一的中華民國中究竟包含不包含東三省的地方在內、如果要使國際上承認我們確已統一、要使某國少些藉口、要使東三省的當局的無觀望的心思、迴旋的餘地、只有如此決定去做、一般同志見不及此、暫時的不諒不滿、是一定難免的、但

是這件事的關係很大、久後一般同志對於事情的本身如果明白了、對於我們目前的如此決議、一定也會諒解的、如果東三省方面並非眞正的覺悟、到了必要的時候、中央自有正當的態度表示、絕非沒有主張的、並且現在只該問這件事應不應當實現、如果應當實現的、中央自有中央的權衡、逕自決定去做好了、如果不應當、便決定不做、不必猶豫狐疑、更不必打電報去徵詢意見、作種種的先容、中央惟有取至公至誠的態度而已、蔣同志如此說明以後、大家完全諒解、此案才決議通過、這是那天決議的實在情形、特地報告一下、但是上海市黨部所屬的某某區黨部、對於中央決定此事、有了意見、忽然在報紙上發表起來了、從黨的紀律上說、實在令人詫異得很、區黨部有意見、應該先呈報市黨部、市黨部就應該體會中央的意旨、加以宣導、如果市黨部也不明中央意旨所在、應就區黨部所呈、附加意見、請問中央、乃意見並不先呈中央、更不管中央的意見如何就冒冒失失的將自己的意思向黨外發表起來了、這樣看來、黨內究竟有紀律沒有紀律的呢、凡不在紀律之中的工作、一定是要錯的、凡不守紀律的人、一定不曉得甚麼是他應做的工作、像這樣妄發意見、那就又中了兄弟前次所說的話、太忠於報館、太不忠於黨國了、像這樣的工作、能夠算得是黨的工作、是爲黨的工作、是黨員應做的工作嗎、有人說、報紙乃人民的喉舌、本黨也是人民的喉舌、黨部的意見、登在報紙上、不是應該的嗎、殊不知黨要整個的去做人民的喉舌、各級黨部何能單獨自己代表整個的黨、黨員要恪守紀律、然後整個的黨才能實現、如果漫無統系、漫無紀綱、一個黨裏生出許多喉舌來對外、一定弄到人民無所適從爲止、人民看見我們中央一個意思、市黨部又一個意思、區黨部又一個意思、一定要說、「你們過事自己家裏還沒有攪淸楚、如何便向我們發表呢、你們有這許多喉舌對外說話、我們雖有意見、究竟託你們那一副喉舌去說的好、」何況在黨言黨、既做黨員、一切的自由、都不及一般人民的多、那有根據了言論自由權來隨便發表意見的道理呢、兄弟感覺本黨同志中、現在有兩種毛病、一種是在中央的同志、每每忙了小事情忘卻了大事情、一種在各級黨部的同志、每每忙在許多空談、而忘卻了實際的工作、先說中央的同志、如兄弟就是一個、兄弟現在覺得生活方面、和去年在南京時的情形差不多了、終日忙於四會、四會以外、不能更做一點實事、所謂四會、乃會議、會客、演講會、宴會、他如起草會、審查會等、已經包含在第一種會議中、不必另舉了、去年在南京時、有人問兄弟生活如何、兄弟祇能舉此四會以對、而近來又復如此了、四會之中以宴會比較可以謝卻或減少、以會客一項比較最爲麻煩困難、現在的會客與從前官場中的會客不同、沒有端茶送客的一條規矩了、中國人會客又不比外國人、定了時間也不能勉强客人遵守、談話時更不能限定幾分鐘、派代表見總歸不滿意、尤其是同志來見、當然要當面晤對、聽其盡言而去了、可是同志太多、若人人盡言而去、便是個不了、俄國的史丹林曾經對兄弟說過、有許多同志掛號掛了三個月、還沒有會過他的面、我們對於同志、如何能如此呢、又往往一室之中、有許多起客人、一見面先開口的一位、如果是個健談的、滔滔不斷、那其餘諸人中、雖有先到的、雖有要緊的事情的、反而一齊隔開、又往往此會應付未淸、而別會時間已到、只好對許多人說一聲對不起、改日再會、至於會議一項、乃平日工作的第一大宗、每天常要坐在那裏八小時●十小時、坐的久了、身體完全像個機械、腦筋裏面的靈氣也減少了、心與身都跟着形式環境去動、有時甚且盲動起來、遇着重大的事、而沒有淸明的腦筋去思考、去分析、沒有充分的精神去應付、去處理、那就誤事不淺了、兄弟每天早晨五點鐘起來、以半小時整潔身體、然後坐下來、把已經摘出的百十封信、擇要看幾十封、批答幾句、再擇最要的、親自復幾封、至早已到七點鐘了、然後便開始上面所說的四會、一直會到晚上八九點鐘、才有空看看報紙、把前後會議的起草審查等手續料理料理、最早要到十一點鐘才能睡、如果有同志來商量事情、弄到一兩點鐘才睡、也說不定、兄弟乃中央的常務委員、而終日的精力、便如此消費過去、不能專爲中央更多做一點工作了、所以兄弟自己評論自己來、此心究竟忠不忠於黨、還如人飲水、冷暖自知、卻至於此身、已經可以說是不忠於黨了、長此以往、如何是好、四會之中、既然宴會可以減少、講演會比較不多、最耗精力時力的莫過於會客與會議、那麼今後總得設法把會客的章程訂好、務求晤對之間、彼此說話都要簡要而有條理、於最短時間內、會到多數的人、交換了多量的意見、更要設法把會議中的報告和討論等重複舉行的合併起來、節外生枝的刪削掉、節省下精力來、充分的用在重要的必須的議案上、有餘一分、爲黨多做一點更大的工作、這不但兄弟應該如此、恐怕凡是中央的同志、都宜如此呢、

再說各級黨部同志的毛病、前天有幾位同志談起來、說現在各級黨部的同志、應做的工作向下做不通、他們就找出路轉而向上拱、細想起來、這一層也難怪他們、因爲中央有時僅責成各級黨部去做工作、而並沒有替他們定出怎樣做的詳細方案來、有時他們雖把工作帶到民間去、但是所帶的工作、不合黨義、或非黨的要求、又覺得中央對於那部分的工作、沒有先給他們以原則、所以他們在工作中、便覺得缺少方案、苦無辦法、向下做不通、只好轉過來向上拱了、他們可以對中央說、「那些事你們先有辦法、我們才有辦法、你們先有主張、我們才有主張」、這是第一層不能怪他們的、第二層、中央和省市黨部之間、除掉死的公文式的文字來往外、很少當面交換意見、共同解決事情的機會、中央雖有意旨、有時事實上來不及宣示、或用文字總說不好的、各級黨部只好自以爲是的盲動了、這也難怪他們、即以最近國府加推張學良委員一事而論、加推的意義、事前固然無從發表、事後也沒有什麼解釋、同志中眞能體會得到的、除掉參與中央常會和政治會議的少數同志外、其餘京內京外的多數同志、都無從曉得、而事實的表面、果然來得奇特、如何能教各級黨部的同志心裏不懷疑呢、在這種情形之下、各級黨部向上拱、向中央質疑、原是難怪的不過不應該不負責任的以隨便發表意見爲時髦、不向黨說話、而轉向黨外說話、那可實在不對了、要糾正這類毛病、兄弟以爲一方面黨內嚴明紀律、各級黨部至少要認識黨內各部分的系統、對外要歸負責任者講話、一方面中央同志要設法常到各省黨部去察看黨務、多多的與各級黨部接近溝通、隨時供給他們所需要的方案與原則、如此以後、大家眞個都去做訓政時期的工作、切實把民衆訓練起來、趕將一切向前推進、直到憲政時期爲止、關於民生方面的建設、現在尤其要趕快確立基礎、向前猛進、凡此都是各級黨部的重要工作、重要責任、大家如果不恪守紀律、不注重實際、那就一切進行、都適得其反、我們要自己猛省才是、（下略）

中央黨部 告誡全國工會及工人

中央黨部發出「中國國民黨對於全國工會及工人之告誡書」云、中國國民黨依總理孫中山先生之三民主義與革命方略、努力奮鬥、迄於今茲、既已掃平軍閥、統一全國、開始訓政、漸求建設、方將總綱紀、利導國民、相與擴綏黎庶、滌除瀍穢、共向心理社會政治物質四大建設之目標而前進、乃者上海郵務工人、不幸以不明自身地位及責任之故、發起罷業、資奸人以藉口、召社會之反感、以我政府進行收回郵權之中、扶植郵工組織之不易、方在萌芽、而妄試罷工行動、摘瓜抱蔓、實爲可惜、中央念國家生產之落後、與工人組織之幼稚、不加詰責、而於此次罷工者生活之要求、有爲郵政前途安全與一般經濟現狀所許者、由交通部負責與議解決、毋使延累、惟一隅郵工罷業之錯誤、其事猶小、而一般工人運動缺乏正確之觀念、實足爲民族前途之隱憂、本黨過去十數年軍政時期中革命工作、重在掃除國內之障礙、故於民衆運動唯在喚起全國、民共同救國之精神、與北方軍閥奮鬥、然兩年以來、共產黨乘機利便、從而分析整個民族之革命力量、[illegible]、運工罷工、而釀成暴動反動、以狂於與國民革命分野之所在、致爲政由肆擾、昔暴謀民、禁掠所至、閭閻爲墟、今則人人皆知共產黨之以殘虐爲、而深惡痛絕之矣、然觀末粹本黨對於工人工會所持之原則爲何若、即黨員亦多茫然無所知、甚或藉以妄作、以個人主義指揮工人團體、致工會既不屬於工人、又不屬於全黨、更不屬於國家、形式上指導工人團體、而遇事則往往發生離間黨與國家利益之個人活動、由是黨內之系統與權力不能確立、革命之一般不能深入於人心、而人民對於革命、雖欲貢獻其總合的能力、亦因之不能集合於黨中、以作有組織有步驟之三民主義的戰鬥、長此以往、不待革命之傳統的敵、死灰復燃、而中國民族亦必無幸、須知國民革命、距完成之期尙遠、舊軍閥雖已剷除、帝國主義之壟斷猶烈、人民喘息初定、而今民族之擴張實深、還今以往、本黨負訓政之大任、必當振奮整個民族忍耐刻苦勤儉沈毅猛力合作之精神以之解除國家之鎖縛、發展經濟之造成一顛撲不破百折不撓之偉力、事業、然後大多數人民之生計、始有進步之可言、倘欲求其有成、則必於過去黨員實際工作之錯誤、予以糾正、於本黨對於工人工會之原則、加以闡明、工人爲建設中國民族經濟新生命之主力、若不認清本身於國家相關之地位、及其在完成國民革命目的上所有之責任、唯知舍本逐末、因小誤大、國家猶是復顧一己欲求之卵、覆巢未脫水火、一己欲容耗席、剜肉補瘡、瘡未補而肉已腐、則其結果非至使全國人民生計之根株斷絕不止、惟此晏之不可以逾、而不可不謀切己明、俾作教條、庶幾全國工友有所告勉、一一當知工友皆國民一份子、欲求個人之幸福、必先謀救國之任務、總理於民國十二年五月一日、對全國工人曾有沉痛之遺訓、謂中國工人地位之低落、乃由於中國國家地位之低落、工人所受之痛苦、乃由於整個國家受各國帝國主義種種壓迫所生之痛苦、蓋一百年來、列强皆持不平等條約爲剝削中國人民之機利、我國民爲此等「賣身契」所束縛、無形中早已變爲列强之奴隸、幾乎失其改革政治發展實業之能力與自由、辛亥革命、雖經多少先烈之肝腦塗地、推翻滿淸之專制、脫卻一種之奴隸、然各種不平等條約、尚未廢除、即全國人之賣身契尚未收回、元年而後、軍閥之轉相承、吾人繼續努力於國民革命、與帝國主義之工具搏戰、經數年來苦戰奮鬥之結果、全國工友亦因悟帝國主義之不可不併力驅除、從以而受共產黨人自私自利之誘惑、致使革命勢力阻障、我國民之賣身契轉得延長時效、而帝國主義亦得保持其將絕之濟命、今軍閥既已驅除、此後之任務、厥爲收回近百年之積留之賣身契、以解除我國民最後一重之奴隸、全國工友須知一切不平等條約之存在、實係帝國主義扼鎖我國之咽喉、箝制我國之產業、壟斷我國之金融、吸收我國之膏血、掠奪我國之治權、夫國家瀕於危亡之地位、則國民之地位、當然低落、工人之地位、乃更低落、故今日中國工人欲爲自己爭地位、若從自己地位設想、必無爭得之望、必須從全體國民之地位設想、爲國家爭地位、始能爭得高、自今以後、必須人人下一臥薪嘗膽忍辱負重之決心、作出十年生聚十年教訓之成績、始能解脫國家之桎梏、恢復國家之地位、總理孫中山先生有言、工人不但是對於自己團體之中有責任、在自己團體之外還有更重大之責任、此種更重大之責任、是什麼呢、就是國民的責任、就是要担任恢復國家地位的責任、如果不能担任這個責任、諸君便要做外國的奴隸、若能夠担任這個責任、把中國變成世界上頭一等强國、諸君便是世界上頭一等工人、雖亦有言、水漲船高、水落船低、民家與人民之地位亦然、使國家之地位增高、工人之地位自然隨之而高、中國受列强之壓迫已至極點、工人如不以國家之利益爲重、而欲獲求自身利益之增進、必無是理、々使一國之人、農工商學各顧其私、不念國家共同之利益、則其結果必如破孤舟於大海同舟之人、互相殘害、非至同歸陷溺不止、故凡我工人當知中國實如大海一孤舟、不可再以怠工罷工及其他階級鬥爭之手段、破壞本國人民之產業與秩序、以自取滅亡、吾人於工商各種職業之任務外、實有救國救民之大任、國家危、民戚弱、則此大任必隨之以加重、若徒處但求滿足一己之物慾、稍有不滿、則任情罷工社會國家之公利破壞之以洩憤、曾不思物慾未滿、而已不成其爲中國人、且亦不成其爲全靈負智之人類、此軍閥官僚土豪劣紳守財奴役之所以爲世詬病、而我全國工人所萬萬不可蹈之覆轍也、已凡我工人、當知人類之所以能生存、民族之所以能綿續、社會之所以能進步、皆恃人人具有一個嚮往將來之精神、此種精神、即諺語所謂前人種樹後人乘涼之精神、我炎黃祖、本此精神、以拓疆土、以建中國、使子子孫孫綿綿延延、生於斯、長於斯、衣食於斯、則吾子孫當共守而勿替、我革命先烈亦唯本此精神、以除暴惡、以造新命、則吾後死者當繼此精神、以勉以致、以建千百年後中國民族之偉基、個人之生命、不過數十年、而此數十年生命之價值、則唯有貢於爲未來子孫造永久之福利、而延長吾儕工人得吾民族遠祖列宗之遺傳、既土富而物富、天府之國、利賴無窮、祇須吾人秉刻苦耐勞之精神、合全國同胞所有之聰明才智、殊途合轍、以事生產、則人人之福利可立致、而工人未來之享受亦必無限、若不存刻苦勤勞之決心、忍現在之犧牲、謀未來之幸福、而妄思目前經濟能力以外之享受、則結果唯有使目前一切皆陷於厄境、未來之福利無可期盼、甚至中國民族之子孫亦將絕滅、故凡我工友、必須明瞭徭省、不可貪目前之享受、而犧牲從前祖宗創業之辛勞、尤不可貪目前逾量之需求、而忘卻對於未來子孫之責任、此是人類生存社會延續文化顯進之唯一關鍵、凡我工友急宜於此立定腳根、不可再受一般對於時間空間皆不負責任者之誘惑（一）中國工人當深切明瞭國家現在經濟之現狀、而與全國上下共謀正當之解決、總理有言、中國之經濟現狀、實是全國皆窮、窮之最大原因、厥爲各國帝國主義以不平等條約加諸我國、而外國資本家則復認爲不平等條約以吸收我國之經濟的命脈、五年以前、各國以輸來品剝削我國之金錢每年五萬萬、而今則倍之、五年以前、外國在華所設之銀行、其搜刮我國人之血汗、亦以二十萬萬計、而今亦必倍之、故祗以經濟而言、中國人民實全體備受列强帝國主義與資本家之壓迫、無或倖免、加以中國機器生產落後、迄今尚無與外國相抗之大資本家與壓迫工人之現象、吾人之所最痛心疾首者、唯外國帝國主義之壓迫與外國資本主義之剝削、至於本國、則尙無何種强大之資本家足以壓迫我工人、即兩年來之工潮事實言之、反而小實業受工人之壓迫、小工廠爲工潮所摧毀、而日終極則復轉使小實業之工人流離失所、造成工人之壓迫人者轉而壓迫自己之惡現象、以此可知在生產未發達之國家、濫用恣工罷工種種階級鬥爭之方法於工人、其弊不獨的壞社會之生計、抑且增加工人自身之痛苦、以我工友何曾自身所受之經驗、洞察國家經濟之情況、當知解決工人生計問題、與解決國家經濟問題、二者實有同一之利害、同本同一之原則、原則維何、即增加生產是也、蓋外國貨品充斥於我國中、吸收我國人民之膏血、則我國人民唯有製造本國貨品以抵制之、始能保護吾人之膏血、外國資本雄厚、以其大規模生產壓迫我中國、且以其大銀行之紙幣、驅倂我國之金融與財政、則我人民唯有勤勞節儉、提倡儲蓄、將國民自己之積資、投諸國家大生產事業、以發展交通、開闢富源、始足以排除外國之資本主義及其貨幣之侵略、總括言之、我國民今後救國自救之道、祇有全國上下共同努力於「增加生產」四字乃爲根本之圖、欲求增加生產、國家則宜取消不平等條約、收回海關保護實業、裁撤僞畜、制定勞動法、而工人則宜增益一己之技術與能力、養成勤儉耐勞之習慣、使工作之效能增多、然後生產額方始能興、增多、如果則國家勢力、始能振興、工人生計、亦自能充裕、故之大貧小貧之社會中求、徹底之生活解決者迫不得矣、我全國工友當知目前工人之生活、已有較其他職業界中人之生活爲優裕者、中國爲一世貧之國家、固已盡人皆知、吾人試一反省、中國人民大多數爲農民、而農民之生活、則披星戴月、終日勤勞、刻苦操作、寒暑無間、加以我國科學落後、農具不良、耕植方法、而簡不堪、可致生產狀況、毫無進步、又況農繩組織未備、政治不齊、匪禍遍地、偶有天災、徒增其苦、幸而勤勞有獲、則須賦稅價、倘恐不足、此農民之的苦也、其次則爲士兵之生活、餉糈既少、忍饑耐寒、保國服務、平時訓練操作、日必在十餘小時以上、一旦有事、則呼吸存亡、不能自主、落得生還、亦且斷肢折股、僅爲殘人、此士兵之犧牲也、又其次則爲一般失業者之生活、牢無精饑、孤身漂泊、到處既無可爲之工、幾何不易淪爲餓殍之鬼、此又一般失業細民之厄運也、是故舉目一衡全國大多數人之苦況、工人之生活、其苦苦不如農民、其犧牲不如士兵、其慘慘不如一般失業之衆、以一般社會之形如此、而工人豈尙不滿於目有定業有所定之生活、反求向全社大多數、苦適於極點之同胞以求向往乎、有人心者必不出此也、茲日此誠以作我全國工友曰、國民今日救亡之責任、當先救目所急、而徐謀其可緩、本黨深信此後之大職、在於努力鞏固社會之安寧、消除一切害民之伏莽、同時以國家與有之能力、開發實業、爲民造產、使農民得所歸從、失業者得所歸宿、而一切流亡疾疾者、庶有救死扶傷之望、我全國工友當於此時作平心靜氣之自省、宜如何以有餘之力量、盡同類相愛之情、協助政府恪守秩序、努力於國家社會之建設、以昭蘇大多數同胞、如其不然、全國人民之生活爲何若、誤信共產黨人「階級意識」之瀆言、則一階級生而全國大多數之同胞死、一階級存而全中國民族之生機絕、亦未見階級果能獨存也、余切我國工友所當知者、中國民族之生路、余固信孫中山先生之遺教末由、工人之生路、尤其舍畢信孫中山先生之遺教末由、孫先生之遺教、乃整個中國民族中興國以進於大同之唯一大道、實則言之、則須人人朝夕研求而不能盡、扼要舉之、即吾人必須喚起全國人之救民救國之精神、團結於三民主義之理論與方略之下、以求全民族之獨立生存、建設全民族之政治經濟、發展全民族之經濟事業、本黨今後、必須提攜全國人民、運用强固之政權、厲行民權之法律、本建國大綱建國方略之計劃、以全力爲國民建設工作之途徑、而達人盡其才、地盡其利、物盡其用、貨暢其流之目的、在本黨向此目的進行期間、政府必須使之有負荷建設之能力、法令規章必須使之能保障國民生活之[illegible]安寧、絕不使任何部分人民遭受損害或偏視、維我工友、當知政府在此建設之時期間、凡鐵道郵政電機及一他交通事業、乃至各省地方政府經營之基本工業、皆爲國家之公用事業、凡在公用事業作工之工人、即爲國家服務之人員、其所位則優良、其責任則更大、萬不可自等於普通自私自利之罷、聽人誘惑、以蹈怠工罷工之故轍、須知所謂公用事業者、非個人資本主義之事業、不得以對付個人資本主義之手段與方法對付之、反是者、即謂之背棄國民之義務、反抗政府、反叛國家、詳言之、公用事業乃合於民生主義之事業、其作用在於供給人民全體之需求、其關係在於維持人民全體之安寧、其目的在於增進整個社會之福利、而萬萬不得以對資本主義的工業行爲之行動以對待之、反是者、即謂之反人民、反社會、而其結果則必受社會嚴格之制裁、明此二義、則知政府對於公用事業工人之處置、無論採用任何方式、均爲國家治權所許而爲適合社會要求與人民需要之正當行爲、嗚呼、我國民數十年來遭大殺戮、苦戰惡鬥、至今已稍見民國前途一線之光明、後此之責任、視以往尤重大、而其艱難必且過之、維我工友、於豫智了解以上各條意義之餘、當念及民族生存競爭之不易、人人應以知恥雪恥之精神、把三民主義之信仰、依本黨之指導爲政府之後盾、作建設之前驅、必當企求工業技術之嫺熟、生產效能之增高、與企業組織之完備、然後國家生產始能期其發展而使中國自與帝國主義決未來百年之勝負、以中國民族挽回百年之恥辱、我全國工人其深念之、中國國民黨中央執行委員會、

古城返照記 (五四) (老漢)

時報版權 不許轉載

好好一座皇宮大殿、弄成蓬子的磨房、猜謎的秘窟、匾上雖是正大光明、這件事可帶點鬼鬼祟祟、雖是鬼鬼祟祟、可也省了多少麻煩、免了多少是非、有了「匾上生太子」的辦法、就把數千年來「太子害太子」「太監害太子」「貍貓換太子」那些毛病一掃而空、也是專制時代血統問題上一個大大的發明。

乾隆以後、直到道光、都確守家法、不明立太子、暗定嗣君。咸豐便只有一個兒子、無可選擇、在位時短、亦不及預定。同治光緒索興一個兒子都沒有了、由著西太后隨時找人墊戲・所以這塊匾上亦只產上了四個皇帝、乾嘉道咸。正合了匾上的字數、太子之爭於是乎息、皇帝命運亦於是乎終矣。

（三）一部字典的問題

六部大審的排場

我把乾隆大哥的事跡、說了兩大段評話、其中一半是舊檔案的材料、一半是比較有點可靠程度的道聽塗說、加上一點不背事實的烘雲托月。這樣做法、也費了好幾個鐘頭的苦力、正要換個題目給諸位新新耳目、忽然看見本報有一個「打倒康熙字典!」的廣告、不覺心血來潮、又想起了椿故事來了、雖亦不外乎陳年古董啊、可與文化・政治上有點關係、也未見旁人源源本本說過、我老漢就想賈其餘勇、再說上一回。再者上回書「聽說正大光明四字匾、還是明代遺物」、那句話、現在查明是世祖章皇帝福臨（順治）所寫、若像那句傳言所說、豈不鬧成「明板康熙字典」了麼。我老漢雖是做小說、對於這些節目上卻不肯放鬆、又恐怕被大雅鴻達吹毛求起疵來、所以趕緊自行檢舉、並不因爲是傳言疑似、就放棄了責任、可是那段傳言、倒也言之成趣、既已說明就裏、不妨存他一存、而且有明板康熙字典的趣話、亦覺得這段字典遺聞、可以添些興味。

「文字獄」是帝制時代最駭人聽聞的事、前淸雍乾間也不知殺了多少人、滅了多少口、當時雖屈伏了一陣、愈發激得人心不平、留下思潮革命的印象、也難怪那位章瘋翁看了東華錄、就唱「不由老夫動無名」、不過章瘋翁所念念不忘的那位「大明太祖」朱大嘴、可[illegible]位國子祭酒書寫國子監大門的門字帶了一個勾、便說他有意閉塞賢路、「開刀問斬」、又因爲以北平城門的門字、都照例不帶鉤、又因爲一個詩僧做的詩內有個殊字、硬說是罵他「歹朱」、也就梟首示衆。他的老婆密司馬（就是密賽司朱）的一雙腳足是天然、因爲民間扮演大腳婦人的事、犯了這位半截觀音的忌諱、便一齊斬盡殺絕。似這等任意胡行、人民笑啼皆非、難道是因爲漢人做皇帝、老百姓就該胡殺亂砍不成？於戲、瘋翁誤矣！前淸的文字獄、像呂留良・曾靜・莊廷鑨・方孝標・戴名世・查嗣庭・陸生枬・胡中藻・徐述夔・汪景祺・沈歸愚等等、一伙一起、確是比明朝來得多、在朝的是有意防閑、在野的亦未嘗無故君舊主之思、像詩句裏的「奪朱非正色、異種亦稱王」「淸風不識字、何字亂翻書」「明朝期振翮、一舉去淸都」「大明天子重相見、且把壺兒擱半邊。」都是朱明淸等等字樣惹出來的亂子、這就是種族關係了。最無理的是王錫侯字貫一案、卻就是那位十全老人幹的。……

國術比賽之第三日

上午拳術勝利者念九人 下午摔角優勝者四人

另有大力士三人輪舉三百六十斤之石礎

十七日爲國術考試之第三日、到會參觀者、較前尤爲踴躍、約有兩萬人、正午譚延闓・戴季陶・李濟深・孫科・李烈鈞・褚民誼・賀耀祖・古應芬・繆斌・鈕永建、及日人井上謙吉續到、午前八時先舉行開會式、主席張之江、致開會詞、略謂日來國術比賽、各應試員、皆精神煥發、技術甚佳、將來參加國際競賽時、定有可觀云、旋由女子李英俠等三人表演拳術、六歲男童一人、表演少林拳、相繼表演者十餘人、觀者掌聲不絕、次開始拳術比賽、補考第一次比賽、計二十組、每組二人、賽畢第一次、優勝者作第二次比賽、勝利者計有郭運昌・熊匯燕・劉丕顯・謝祖安・顧汝章・胡炯・李沛仲・馬丞知・馬裕甫・竇來庚・張英振・沃雲興・岳奇吾・王成章・朱國福・劉占斌・胡鳳山・張文發・姚啟雙・包剛・劉守銘・朱國祿・馬華甫・楊世文・李匯亭・張長義・李連恒・武鎮庫・扈肖爲、賽畢有女子史玉娥舞劍、七十餘歲老人劉豪宸・陳福有・劉鈞亭三人、表演拳術、頗博得觀衆稱贊、正午在第二次比賽時、有孟廣春失敗不服、並猛咬與賽者之頸、鮮血淋漓、台下應試者羣起攻擊、聲勢沸騰、秩序幾亂、後經考試委員及評判員呼憲兵將孟押去、旋開始摔角競賽、分八組、每組二人、第一次賽畢、作第二次決賽、分四組、優勝者有佟忠義・楊世文・楊宗山・張東海四人、次爲大力士馬廷樞・楊恩藻・趙恩華三人、舉石礎、一重百四十斤、一重百六十斤、一重二百六十斤、一重三百六十斤、三人輪流先將輕者舉起、次第及於重者、至最重者時、木桿處斷、台下觀衆喝彩不絕、演畢至五時散會、並定十八日午前十時繼續決賽、

國產工業品專利

審查會第一次審定四種 三月內無人抗議即核准

工商部前爲獎勵國產工業品、曾經制定獎勵工業品暫行條例、呈准國府公布、並規定獎勵工業品審查委員會規則、茲聞首先請付審查之關勒銘等呈送自來墨水毛筆等項工業品四件、業經審查委員會審查完畢、准予專利、經由孔部長覆核無異、已公布週知、如於三個月內無人提出抗議、即予核准、品名錄左、

呈請人	品名	專利範圍
關勒銘	自來墨水毛筆	仿歐美自來水鋼筆之構造以毛筆頭代筆尖以細金屬管代鋼筆尖內之導水柱以鉛樸皮管爲墨水桶
陳煉	衛生煙嘴	以金屬爲煙桿中置消毒紗布以吸收紙煙之毒質
胡國光	乾電池	以小粉質與綠化鋅合成糊狀物以代替之新質液體入鋅筒及炭心之間以銀和其液之流動
南昌紙公司	造紙濾漿	用苛性鈉法製造濾漿紙漿

十七年金融短期公債發行簡章

國民政府財政部經呈准中央、發行十七年金融短期公債三千萬元、指定停付德國庚子賠款稅中之餘額爲担保、其公債條例業經國民政府於十月五日公佈、（已誌前報）茲又規定發行簡章二十條、呈經國府備案、以部令公布、照錄如下、

▲十七年金融短期公債發行簡章 第一條、此項公債由國民政府財政部發行、第二條、此項公債定額爲三千萬元、分萬元千元百元三種、第三條、此項公債利息定爲週年八厘、每年三月底及九月底給付一次、第四條、此項公債定十七年十月發行、准按九[illegible]實收、第五條、此項公債凡於十月內交款者、均須給第一期息票、十一月內交款者、由購戶補還一個月八厘週息、仍照給第一期息票、十二月內交款者、補還兩個月八厘週息、仍照給第一期息票、第六條、此項公債於卅年三月十日及九月十日各抽籤還本一次、並於該兩月底開始付款、第一年至第二年按年還百分之七、第四年至第六年按年還百分之二十、第七年還百分之十九、即一次還百分之十、末次還百分之九、至民國二十四年九月底止、全數償清、第七條、此項公債還本付息、指定以關稅內停付德國賠款項下餘額爲担保、由財政部命令總稅務司將上項停付賠款餘額按月撥存指定之銀行保管備付到期本息、第八條、此項公債交付本息之期、應由持票人將中簽債票、或到期息票、持向經理還本付息之銀行領收本金或利息、第九條、此項公債每屆還本付息、應由經理機關於本期已付訖之債票及息票上加蓋戳記、並付出銀數及債票息票號數補類詳細列表、送部核銷、第十條、此項公債給付本息、均以通用國幣計算、第十一條、此項公債每期中籤號碼、由財政部通行各省、並登報佈告、俾衆週知、第十二條、此項公債發行時、由財政部先發預約券、編列號數、並蓋印信、分發各經募機關、先行預給各購戶收執、並於預約券內、註明認購之額種類張數、並所交總款數目、俟債票印就、再行通告在原經募機關、憑預約券換領債票、第十三條、此項公債經理還本付息之機關銀行暨特許店所領募給購戶之債票、如有遺失損壞、應自照原事宜、由財政部指定銀行辦理、並得按照實付本息數目、酌給經手費用、第十四條、此項公債經理勸募暗償之實、第十五條、各經募機關代募此項公債、應將募得債款、當日匯解本部、或交付經收銀行、不得延擱、否則延期利息、應由該機關負担、第十六條、經募此項公債、於發行期內、將債款繳部者、不論個人與機關、均按照所收債款數給予手續費百分之二、以示鼓勵、所有經募用費、均在該款內開支、概不另給、第十七條、此項公債中籤債票、及到期息票、自開始給付之日起、如逾期三年、仍未領款者、該債票及息票即作無效、不再付款、第十八條、本簡章如有未經規定事項、均依照此項公債條例辦理、第十九條、本簡章如有未盡事宜、由財政部隨時修改之、第二十條、本簡章自公佈之日施行、

蚌埠軍事善後工廠

將由工商部接辦

工商部前奉國民政府發交柏委員文蔚提議、請將蚌埠軍事善後工廠交軍事委員會或工商部接收辦理、經派勞工司益工科科長陳鐘聲、工業司辦事李崇典、赴軍事委員會接洽、一面馳赴該廠調查、擬具計劃報告、該部正籌備接收辦法、聞軍事委員會對於該廠亦以歸部接辦爲是、但於殘廢傷兵、仍擬酌送該廠授以工作技能、以維生活云、

第五路軍縮編後之軍官

南昌通訊、第五路軍縮編爲兩師、乃以王均金漢[illegible]

[illegible]五師及各警備團、亦不久即可縮編完竣、是湘省於縮編問題、已完全解決、惟裁編之後、被裁兵[illegible]

[illegible]每師每[illegible]十五萬至三十萬元、全省將編爲三師[illegible]及若干獨立旅、將來縮編之後、[illegible]各總指揮[illegible]

第五路軍縮編後之軍官

南昌通訊、第五路軍縮編爲兩師、仍以王均金漢鼎分任師長、該兩師上級軍官、業經朱指揮分別發表、彙誌如下、第七師師長王均、第十二師師長金漢鼎、第七師副師長朱世貴、第七師第十九旅旅長厲式鼎、第十九旅副旅長呂維周、第十九旅第三十七團團長李世龍、第十九旅第三十八團團長張學文、第七師二十旅旅長祝膏如、副旅長沈元鎭、第二十旅第三十九團團長龔朝美、第二十旅第四十團團長趙育庠、第七師廿一旅旅長李文彬、副旅長陳傳文、第二十旅四十一團團長陳學順、第二十旅第四十二團團長胡彥、第十二師副師長唐淮源、第十二師第三十四旅旅長章件、第三十四旅副旅長八十二團團長楊育涵、第三十四旅六十七團團長尹隆舉、第三十四旅第六十八團團長楊映智、第十二師第三十五旅旅長張與江、第三十五旅副旅長馬崑、第三十五旅第六十九團團長黃希賢、第三十五旅第七十團團長周體仁、第十二師第三十六旅旅長周志羣、第三十六旅第七十一團團長羅英、(十月十四日)

湘省編餘士兵之歸納

設立民生廠　恢復紙革廠　籌開煤鉛礦

長沙通訊、湘省各軍縮編、已經妥定、第六師師長何鍵、副師長劉建緒、已於十一日正式就職、以三十五軍二師及教導師爲第一旅、劉建緒兼旅長、羅樹甲副之、第三師及獨立十九師爲第二旅、陶廣爲旅長、張其雄副之、第一師及獨立十七師爲第三旅、戴斗垣爲旅長、周希武副之、又任王東原爲教導團長、王熾昌爲炮兵團長、其餘各團營長、除特務營外、餘由各旅長副旅長先行斟酌任命、再呈請加委、又獨立第一旅長吳尙、副旅長熊震、以該旅縮編、大致已妥、縮編經費、亦已領到四萬元、由參謀長趙恩煦等、携往茶攸分發遣散、故亦定於十五日通電視事、其余第五師及各警備團、亦不久即可縮編完竣、是湘省於縮編問題、已完全解決、惟裁編之後、被裁兵士、合計不下十萬之多、雖當局決定以完成粵漢路株韶綫、及修築全省各汽車路、並完成長沙環城馬路與東西南北兩幹路、爲消納之計、然除完成長沙環城馬路之外、均工程浩大、需款極多、縱使盡力籌維、亦難即時開辦、而各軍士兵、既已裁遣、即不能不爲之立籌生計、以免流亡、建設廳長劉召圃、迭與魯何承商、決定先就原有之衡陽兵工廠、實行改爲民生工廠、並委定前數年曾充兵工廠廠長之伍鵬萬爲廠長、飭速籌備一切、並將長沙之造紙廠、與岳州之製革廠、亦剋期恢復、藉以安插被裁士兵、蓋惟此數項需款不多、且機械現成、容易開辦也、其開辦費定爲十萬元、此外關於恢復紙革兩廠、刻已提出專案於省務會議、一俟通過、即行籌集經費、委任廠長、即日開辦、至環城馬路、則已由魯何飭由市政籌備處長魯魯山、擬具體計劃、即日提出於省務會議、以便通過施行、惟此數項均不過一小部份之建設、暫以顧全目前、且容納丁人不多、非全盤之計算、故第二步即將恢復水口山鉛礦、清溪常寧等處煤礦、此數者亦均已在計畫進行之中、大約本年以內、均可次第開辦、若修築株韶鐵路、及全省各汽車路、雖亦在規劃之中、然本年則恐難興工也、(十月十三日)

國際記載

日金解禁將成事實

與紗業最有關係

十八日東京電　目下財界各方面提倡即行金解禁之聲、甚囂塵上、而與金解禁最有重大關係之紗業界、亦正在研究此事、大致亦傾向於即行解禁、其理由大致如左、㊀各紗廠本年內之貨物、已定售一空、爲向所未有、㊁美棉已購定至明年四月爲止、印棉已購定至明年二月爲止、且爲價甚廉、故即因金解禁而致圓價騰貴、亦與定貨之價無礙、㊂以上之美棉定貨、已達五十萬包、暫無再定入之必要、故不致受匯價之壓迫、㊃製品市價良好、獲利之厚、爲向未曾有、㊄紗布出口商亦已將其定入品輾賣殆盡、暫時不致因匯價之變動而有大變動、(東方社)

十八日大阪電、大阪銀行家手形交換所委員會決計贊成東京手形交換所近提出即開金禁之決議案、茲定下星期一日將此事正式提出於大阪手形交換所大會、大阪商會財政委員會與商務委員會亦決計贊成於明年初恢復金本位決議案、(路透社)

兩油公司之歸併

十七日倫敦電　英波油公司及亞細亞油公司已組合新公司、凡兩公司在東斐・南斐・埃及・蘇丹・巴力斯坦・叙利亞・紅海・錫蘭等處裝油與分配之便利、皆讓歸新公司辦理、雙方權利平等、(路透社)

英國橡皮投資家之組合

障股東利益…抵制紐約之操縱

十七日倫敦電、橡皮業投資家今日開會通過一議案、組織橡皮業投資家公會、以保障橡皮業股東之利益、因英市場橡皮現貨之賣價現爲紐約所操縱也、會衆已舉定籌備委員會、(路透社)

五師及各警備團、亦不久即可縮編完竣、是湘省於縮編問題、已完全解決、惟裁編之後、被裁兵士、合計不下十萬之多、雖當局決定以完成粵漢路株韶綫、及修築全省各汽車路、並完成長沙環城馬路與東西南北兩幹路、爲消納之計、然除完成長沙環城馬路之外、均工程浩大、需款極多、縱使盡力籌維、亦難即時開辦、而各軍士兵、既已裁遣、即不能不爲之立籌生計、以免流亡、建設廳長劉召圃、迭與魯何承商、決定先就原有之衡陽兵工廠、實行改爲民生工廠、並委定前數年曾充兵工廠廠長之伍鵬萬爲廠長、飭速籌備一切、並將長沙之造紙廠、與岳州之製革廠、亦剋期恢復、藉以安插被裁士兵、蓋惟此數項需款不多、且機械現成、容易開辦也、其開辦費定爲十萬元、此外關於恢復紙革兩廠、刻已提出專案於省務會議、一俟通過、即行籌集經費、委任廠長、即日開辦、至環城馬路、則已由魯何飭由市政籌備處長魯魯山、擬具體計劃、即日提出於省務會議、以便通過施行、惟此數項均不過一小部份之建設、暫以顧全目前、且容納丁人不多、非全盤之計算、故第二步即將恢復水口山鉛礦、清溪常寧等處煤礦、此數者亦均已在計畫進行之中、大約本年以內、均可次第開辦、若修築株韶鐵路、及全省各汽車路、雖亦在規劃之中、然本年則恐難興工也、(十月十三日)

粵省縮軍之籌劃

總部起草縮編法規

廣州通信、粵省裁兵一事、俟李濟深返粵、然後見諸實行、日前李氏經有電致參謀長鄧世增、着先統籌縮編辦法、依照第一二四各集團軍之編配法、以爲借鏡、俾本人回時、即可進行、鄧氏接電後、即交由副參謀長張文、籌劃縮編法規、現聞李等經擬定軍隊編制、一師一旅、每旅三團、每團三營、師長一職、即以原任軍長任之、旅長即以原任師長任之、副旅長即以原任副師長任之、每師人數最多不得超過一萬五千人、馬氏亦擬定師部軍費、每師每月二十五萬至三十萬元、全省將編爲三師、及若干獨立旅、將來縮編之後、第八路總指揮部名稱、當然裁撤、但仍有兩粵軍區、或照廣州政治分會轄地之軍區、及省防軍總部、以代第八路總指揮部之職權、前日鄧氏復召集部務會議、與在省各高級將領磋商準備一切、決由各軍各自分頭準備、至某部應如何裁法、某部應裁併若干、則統俟李濟深回粵時發表、又聞廣州衛戍司令部亦將同時裁撤、鄧世增改任獨立師師長云、

巴黎海協洩漏案續訊

十七日巴黎電、外部公報稱、本月八日美國通信社主任賀蘭在警署自書供詞、內稱渠託濮蘭克覓取英法海軍協議之原文、許以酬金、濮從外某官取得公文兩件後、渠交赫斯特閱看、並告以取得此項文件之方法、赫斯特囑渠將此兩件之一電致美報、以大字登出云、賀蘭又請警長寬恕其罪、並勿根據其供詞而懲戒渠所供出之人、法外長白里安稱、此案各文件將送交司法當道、(路透社)

德飛機抵日毀損

十八日東京電、訪日德機、昨夜十時、自虹橋飛行場、於夜色蒼茫中、一氣飛向日本、至本日午後二時、仍未抵立川飛行場、一般甚爲懸望、據多摩川砂石人夫電話云、該飛機於午後(時刻不明)在東京府下荏原郡矢口村多摩川河原、不時着陸、其時機體已大破、幸乘者皆無恙云、(電通社)

十八日東京電、許納費男爵昨夜十時零五分由上海虹橋飛行揚出發後、途遇大風雨、迷失路程、飛機直至今日午後二時三十分始降落東京郊外、飛機大受損、惟男爵與同伴二人均未受傷、續電云、男爵因山爲雲蔽、恐撞及山巖、故繞路而飛、曾飛過東京、因不能瞭見飛行場、故未下降、旋因油將告罄、乃不得不降落東京郊外、細察飛機、僅受微損、(路透社)

小飛機試渡大西洋

英人麥克唐不告其妻而行

十七日聖約翰電、英人麥克唐今日由紐芬蘭之聖約翰城獨駕長二十六呎之飛機作飛渡大西洋之嘗試、此機淨重爲九百磅、並未有無線電等之設備、麥係英海軍軍官、渠對於飛行術僅有八十小時之經驗、但渠曾在報達等處遇險兩次、(路透社)

十七日倫敦電、麥克唐之小飛機裝有八十匹馬力之引擎一架、速度爲每小時九十哩左右、載油一百加倫、能飛三千哩、麥自携咖啡一瓶、夾餡麵包二十四個、其妻居倫敦、初不知其作此飛行也、(路透社)

黃河橋修復不易

泰安通訊、黃河橋之破壞狀態、爲世界各工程家所注意、前經中央特派技師調查完畢、據某外國工程師談論、該橋破壞過甚之處、爲南端三分之一處、被爆炸藥破壞、橋脚已沉下甚深、由遠方視之、呈緩漫之灣曲形、非用巨額工費、適當材料、不能修理、至其他之彈傷兩處、甚爲輕微、無害於事、然此種材料、近地缺乏、必須向國外蒐集完全、方能開工、且工費浩大、中國一時並難籌齊、又兼冬令之期不遠、亦於開工有礙、預計須在來年三四月、方能開工、至工竣之日、須經一年後方可告畢云、(大中社)

張鳴九仍在章邱

國聞社青島通信、章邱來人云、張鳴九在章因槍斃代表樂子敬、致惹起章邑民衆之憤怒、羣起而攻之、在章氏之意、此次非將張鳴九生擒挖心祭樂代表之幽靈不足以解章民之痛恨、惟以張匪盤據縣城、拘留士紳、爲投鼠忌器計、不能攻城活捉、現對於張要求之條件、完全拒絕、僅承認無條件令張退出章境、保全張明九生命、紅會民團絕不追趕、張對於此種條件無確實之保障、尙在考慮之中、聞張舊軍鎭民團槍械、尙不敷用、特派人往濟購買槍械、一號盒槍、購價一百二十元、二號盒槍、購價一百元、現在託人四出購買、聞已購有二十餘支云、

廣州捕獲女共黨

廣州通訊、六日公安局破獲共產黨機關二起、茲將其破獲情形錄下、㊀公安局偵緝隊長梁子光、昨據探報有共黨重要份子、印務總工會第一屆執行委員黃浩澄、潛抵香港、藏匿於灣仔某號、運動黨羽竄回廣州、圖謀不軌等情、梁氏據報後登即派員往香港、將黃匪捕獲、交由提犯專員吳國英引渡回省、據供伴塘恩洲一巷、河南鹽倉底第十二號、仙鄰巷某號俱共產黨之婦女部宣傳部組織部、梁氏當晚召集全體特別偵探隊、而論分頭前往圍捕方法、第恐伴塘方、而民團有所誤會、故決定分爲三隊、一由梁隊長子光督率、軍警特別偵緝隊員四十人、往伴塘圍捕、一由袁副隊長耀新督率特別偵緝隊員二十八人、往河南圍捕、一由全體特別偵緝隊員往仙鄰巷圍捕、派差決定後、星夜分頭出發、按址前往、當梁子光督隊馳至伴塘時、恩洲十八鄉民團即派隊協同梁入村搜查、果在恩洲一巷、搜獲共產黨婦人部長梁傑卿一名、並搜出反動證據甚多、同時袁耀新督隊馳至河南會齊後、是時女共黨梁忠芳經已醒覺、正欲收拾行李逃遁之際、爲袁指揮員警馳至鹽倉巷底十二號、即破門而入、當場將共產黨婦女部組織部長梁忠芳捕獲、又搜出反動證據無數、登即帶返、解局究辦、至各特別偵緝隊員前往仙鄰巷會齊後、即向該街某號樓上搜查、又捕獲女共黨兩名、並搜出反動證據、據該女等供稱一名林二妹、係共產黨首要、馬超帆之妻、共產黨部宣傳部長兼亦軍總指揮部參謀特別組組長等職、一供歐陽氏、林二妹之母、係共產黨女組長CY青年團組長等職、梁隊長已將此案詳情、呈報鄧世增局長察核、並將各女共黨解省、聽候究辦、(中央社)

天空航業之急進

十七日紐約電、格萊夫齊泊林指揮員艾克納博士現擬航空至中部西方、然後返歐、並擬儘共容積載客出遊、取回當之費、艾博士欲與資本家晤談、冀募一千四百萬元借款、以造極大飛船四艘、及歐美兩洲之停船處、據渠意見、横渡大西洋之定期天空航業如克成立、則以載運郵件爲較有利益、每信以五角計之、共利固厚於裝載每人三千磅之行客也、(路透社)

十七日阿眞廷京城電、郵局已與西班牙航空公司簽定合同、准該公司利用飛船在塞維勒與阿眞廷京城之間載運信件、并規定運送信件之時間不得過四百、查該公司近已與齊泊林公司立約租用劉在美國之格萊夫齊泊林飛船、(路透社)

蘇俄發生鞋荒

因缺少皮革之故

十七日里加電、蘇俄現感受鞋荒、據官場估計、今年蘇俄境內所能造之鞋、將較所需之鞋短少一千八百萬雙、皮革缺乏、新鞋難以製成、列寧格勒一處已設國立棉作五十所、以期應付此需要、蘇俄皮革公司謂俄政府前所採行之計劃、使私人營業者及製革者不能繼續其業、致釀成目前之鞋荒、(路透社)

昌邑王陸鎭焚殺慘聞

燬屋二百餘間…被殺二百餘名

國聞社青島通信、茲據昌邑來人云、王陸鎭爲該邑之大鎭、有居戶五百、內有紅槍會五六十名、於過路客人恒有盤詰、有劉荊山之隊伍駐在昌邑與寒亭兩處、中間爲該鎭之紅槍會所隔、失御聯絡、劉乃於九月念八念九兩日重兵圍攻、放火焚燬三日之久、事後調查、計房屋焚燬二百餘間、鄉民死傷三百數十名之多、亦云慘矣、

部委赴皖會勘丹陽湖界址

蘇皖兩省爭之丹陽湖界址問題、前經蘇皖兩省政府、委派專員、會勘劃分、尙無解決辦法、現內政部以案關重要、亟須早日解決、遂派部員侯必昌會同蘇皖兩省府、再行派員履勘、侯昨已到皖、下榻城內寧廣學舍、特赴建設廳與胡存霖廳長接洽、並預定本月三十日爲會勘之期、(十月十六日)

安慶反日會受賄案

安慶通訊、本月七日、各團體推舉代表、齊集省指委會大禮堂、推舉執監委員、組織安慶反日會、討論結果、以團體爲單位、由各團體推定人員、報告到會、再行召集、對於從前之反日會、經衆議追認有效、俟新執監委員就職後、舊委員方能解職、在新委員未就職前、舊委員照常辦事、以免仇貨檢查中斷、不料在此新舊遞嬗之間、反日會仇貨檢查所竟演一幕舞弊案、案係安慶四牌樓西街久大恒綢緞莊、在滬購辦日貨綢布十一件、前日裝運到皖、已起運八件到店、尙有三件、存在體元局內、事被省指委會偵悉、派人至久大恒詢問、該店始尙不肯直說、僅云祇有存在體元局內三件係日本貨、後經再三盤詰、始據實說出、辦到日貨、共計十一件、由檢查員余慶南受賄三百六十元、包送到店等語、於是該調查人員、即回省指委會報告、當晚即傳余慶南到會、余亦直認不諱、謂此係替部長經手過云云、指委會旋將余慶南送交安慶市公安局收押、該局以案關刑事、此即移送地方法院、依法訊辦、(十月十六日)

總政訓部規定禮物限度

總政訓部主任戴傳賢、副主任方覺慧、以婚喪喜壽、友朋素有往來、而奢侈繁華、風氣尤當矯正、此後普通餽贈、力戒鋪張、經濟困難、應特儉約、特規定禮物限度六條、通令本部全體職員一律遵行、㊀將官最多不得過十二元、㊁上校最多不得過六元、㊂中校最多不得過四元、㊃少校最多不得過三元、㊄上尉最多不得過一元、㊅中少准尉不送、

地方消息

蘇州

振華女校將行校舍落成禮

蘇州振華女學校中學部、本學期遷入帶城橋新校舍、屋宇宏敞、學子衆多、設備漸臻完美、該校定於十月二十七日舉行落成典禮、並請名流演講、屆時並開家屬談話會、當有一番熱鬧也、

◎市政局組織條例　蘇州市政局暫行組織條例、經江蘇省政府委員會第一四三次會議通過、原文如左、第一條 江蘇省政府爲謀發達蘇州市政起見 設蘇州市政局、第二條 蘇州市政局以蘇城廂爲管轄區域、第三條、蘇州市政局局長、由江蘇省政府委任之、受吳縣縣政府之指導、第四條、市政局設總務財政工務社會四科、其職掌如左、一、總務科、(一)關於局內文件之保管事項、(二)文牘事項、(三)戶口統計及其他編纂事項、(四)會計庶務交際事項、(五)不屬於其他各科之事項、二、財政科、(一)收支事項、(二)公產之管理及處分事項、(三)捐務事項、三、工務科、(一)街道溝渠堤岸橋梁建築及其他土木工程事項、(二)街道標誌及船舶管理事項、(三)交通電氣電話自來水煤氣及其他公用事業之經營及締結事項、(四)公私建築之取締事項、四、社會科、(一)教育文化風紀事項、(二)農工商業之調查統計獎勵取締事項、(三)勞動行政事項、(四)公益慈善事項、(五)公共衞生及醫院菜市屠宰場公共娛樂場所之設置取締等事項、第五條、吳縣公安局受市政局局長之指揮、負辦蘇州城廂公安消防事項、第六條、市政局設參事三人、由市政局長聘任之、輔助市長擬案法令及市政設計事項、第七條、市政局設秘書一人、科長四人、科員辦事員若干人、由市政局長委任、但科員以上職員、需呈報省政府備案、第八條、市政局長參事秘書及各科科長、得舉行市政會議、議決左列各事項、一、關於市政局及各科之組織細則事項、二、關於市單行規則事項、三、關於市政預算決算事項、四、關於籌課稅捐及募集市債及共公事業之經營事項、五、其他由市政局長交議事項、第九條、市政會議、每月至少開會一次、由市政局長召集開會時、以市政局長爲主席、市政會議之議事細則另定之、第十條、市政局於不抵觸中央及省之命令範圍內、對於全市行政事項、得發布命令及單行規則、單行規則呈請省政府核准行之、第十一條、市政局於必要時得募集市債、徵收新稅、但須經省政府之核准、第十二條、蘇州市政局與吳縣縣政府往來公文、以公函行之、第十三條、本條例經江蘇省政府委員會議決公布施行、

復康莊正犯已獲

閶門外南濠復康莊、於月前被刦、迄未破案、茲悉水公安三區探長許鳳山、近據密報、該案逸犯季培玉、現匿避在滬、當即率探赴滬密緝、十七日上午該犯適在閘北長途汽車站、駛騎自由車、許探長當即上前將其拘獲、於即晚八時解蘇、由龔區長親訊、據供廿三歲、海州人、於陰歷七月廿三、與熟悉蘇州情形之某某來蘇、於廿四日晚間、領我至復康行刦後、我並未開槍、刦後、即晚乘車逃至無錫、住新世界旅館分贓、我分得現洋五十元、鈔票一百卅二元、及支票等物、遂即分頭逃逸、不竟在滬被獲是實、龔區長據供、即命收押、一面通知市公安局歸案核辦、

兩綁匪解清鄉會

水公安三區第十一隊二分隊、前在太平橋捕獲之匪犯魏家英(即魏阿浪子)徐步周二名、經龔區長鞫訊、供認夥架常熟歸政鄉村長吳祖恩之父品侯、勒贖不諱、龔區長昨將兩匪、解送清鄉委員會、呈請按照懲治盜匪條例從嚴懲治、以寒匪膽、

信船中途被刦

閶門外吊橋永義祥信局、開往常熟之信船、於十七日夜間九時、駛經湘城鄉治長涇河面、小港中突來匪船一艘、有盜二人過船行刦、計被搶去信件及貨物共三十一件而去、該信船昨已返蘇報告吳縣公安局、請緝贓盜、

鄉保衛團長獲盜

善人橋鄉袁桂之家、於日前被盜、旋由光福鄉保衞團團長何學成、拘獲該案正盜安徽人周四一名、周曾充保衛團丁、現已於昨日解送吳縣公安局訊辦、

各鄉荒田之預計

縣政府前據橫涇等鄉市坊[illegible]先後報告發現蝗蟲、請求查勘、茲錄各鄉被災田畝細數如下、橫涇西都二圖一百數十畝、八都至十一圖計七都圖約二千數百畝、九都圖至十二都計十都畝計七千畝左右、二十七都一至九圖計十都畝分二千四百餘畝、斜塘、上二十五都圖計十九都圖、畝分損毀竟有八九千畝、東坊 二十七二十九都、畝數未詳、僅稱被災、其他如尹山、郭巷、油墩、東山、西山等處、均僅報災情、畝數未詳、縣政府又以省府秋勘委員、不日來蘇、特於日前分發各鄉村長報荒表一份、令按表填列、以便分別災情之輕重而定成色云、

無錫

籌備追悼趙叔愚

鄉村教育專家趙叔愚、自美返國、即担任東南大學教育科鄉村教育系主任、及中華教育改進社鄉村教育部主任、擘劃殊多、十六年春、與陶知行創辦試驗鄉村師範於南京曉莊、更於中央黨務學校講授鄉村組織及鄉村教育學程、本年七月、被聘爲國立中央大學民衆教育院院長、往來京錫、計畫校務、甚爲勞頓、兼以家庭連遭變故、憂傷過度、心疲力瘁、遽罹腦膜炎症、醫藥罔效、於本月十一日上午七時歿於京寓、現中央大學民衆教育院、已組織追悼籌備委員會、定於十一月四日、在該院開追悼會、

聯防區破獲共黨機關

四縣公安隊聯防區、近據密報、西門外吊橋內新園水溝、袁姓屋內、有設立共黨秘密機關情事、當由顧區長派偵探長王菊林、前往按址搜查、當在屋內搜出紅綠紙旗幟、及反動標語甚多、聞與本年國慶日城市發見之反動標語相同、當場獲住嫌疑犯兩名、即解區部暫押、俟顧區長在城出席聯防會議返錫、再行訊核、

太湖中豬船被刦

揚名鄉廿八九圖鄉民魏全林、於陰歷初三日、僱船裝載大豬七十三隻、前往浙江杭州銷售、船經太湖中沙嘴地方、突被盜匪七八人、携械截刦、押令豬船開至蒲潭港東面停泊、由盜衆用小船駁載大豬四十九隻、向廣福方面揚帆逸去、約計損失二千餘元、船主魏全林並被盜擊傷眼角、昨已投縣報請追緝、

判決共黨提起上訴

共黨要犯胡阿根和胡杏妹、前經縣公安局拘獲解縣、轉解南京特種刑事地方法庭、經官判胡阿根和反動罪及强盜罪、處以五個死刑、一個無期徒刑、十二個有期徒刑各十二年、併科一個死刑、胡杏妹處有期徒刑十二年、現在該兩犯以不服判決、向中央特種刑事法庭提起上訴、茲已定期二十三日上午九時開庭審理、中央特庭已令縣飭傳本案關係人馬載華呂濟鎭呂利勝等、依期到庭候訊、

水警獲盜解常

駐錫水上省公安隊第二區分防常州之第十隊長韓雲波、於前日派探捕獲行刦安尙鄉塘橋鎭隆華晉泰等繭行盜匪楊海泉、並在西倉橋繭貨船內、搜獲盒子砲兩枝、子彈八粒、獲住嫌疑犯顧凱慶、訊據楊海泉供認於本年四月初八日、合夥行刦塘橋繭行、並傷斃人命不諱、顧供稱實係良民、並未合夥爲盜、韓隊長訊明後、即將捕獲盜犯情形、呈報駐錫第二區署核奪、杜代區長據報後、以事關搶刦常州盜犯、無須解錫、着即解送武進縣政府歸案依法訊辦、韓隊長奉令後、昨已備文將盜犯楊海泉、並槍彈等物、一併解送武進縣政府法辦、

常州

石橋鎭匪刦六家

離小河鎭四里之石橋鎭地方、十五日下午七時、來盜匪七八人、操江西口音、身穿青布短衫白布紮頭、手執盒鎗短槍鐵棍單刀等凶器、先至河西益泰煙京貨店、刦去洋二十餘元、又連刦王萬昌雜貨店現洋二十元、錫炳飯店包金戒一只、復至河東張鼎隆雜貨店刦去洋二十元、啓源裕南貨店刦去洋一百十餘元、嗣因鑼聲緊急、倉皇北逸、遺下單刀一把、昨日公安第十三分局長、呈報縣政府、

南通

兵工接辦江岸保坍

南通建設局、商同聯防區部、撥隊兵舉辦任姚港一帶江堤搶險工程、刻已告竣、由局驗收、自二十日起、接辦修築第十四楗與築堤岸等項保坍工務、

張謇估灘案之勘査

縣政府奉內政部民政廳令、轉令東北五區行政局長、就近至三餘墾區、勘査張謇强佔灘地墾植案、五局長當前往會查、旋同往餘西開聯席會議、交換意見、參酌證件、以張謇估灘、確是事實、已聯名呈復縣政府

▲尙有地方消息轉入第二張第八版

第四百七十五期
新光 The Eastern Times Pictorial Page 時報
十七年十月十九日

中央常會議決加任張繼爲國委　任命五院副院長及軍事機關首領

日領矢田昨日抵京　商解決中日各案　定二十日開始會議

意使與外長昨日開始會議修約

唐山英兵一營　撤回香港　天津法兵一營　亦將撤回安南

首都國術考試ー瞥　南京中華照相館
①老選手之二　左陳壽山年六十二歲右李會亭年七十二歲

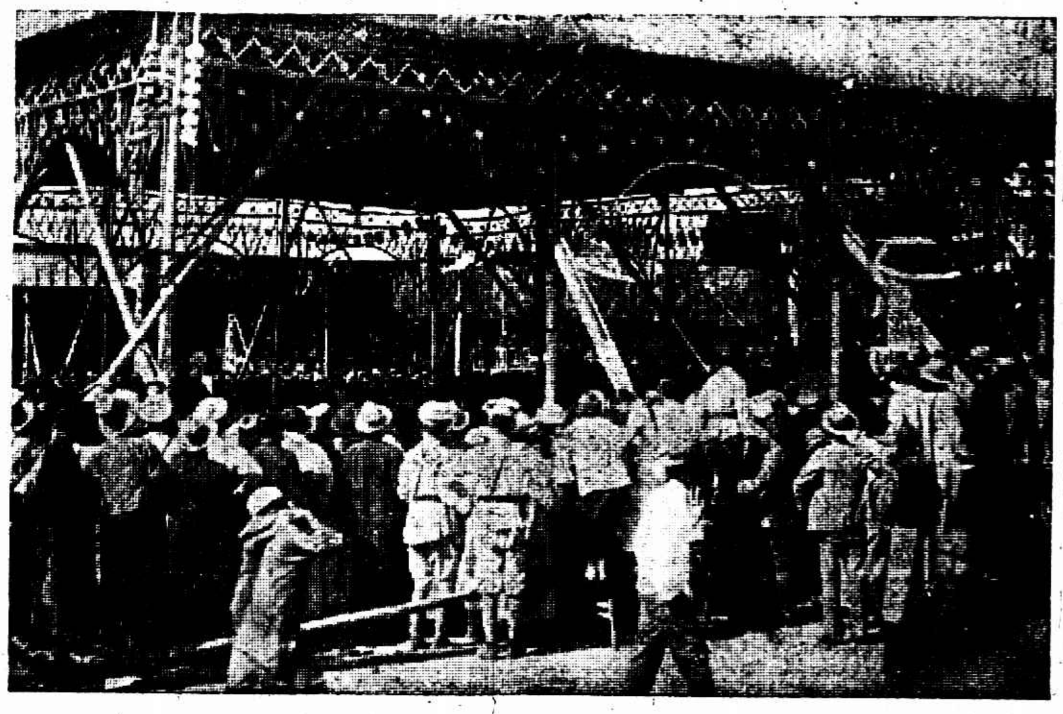

②考試台

③著名選手之二　左楊思藻天津人右與吳體胖梅花拳專家

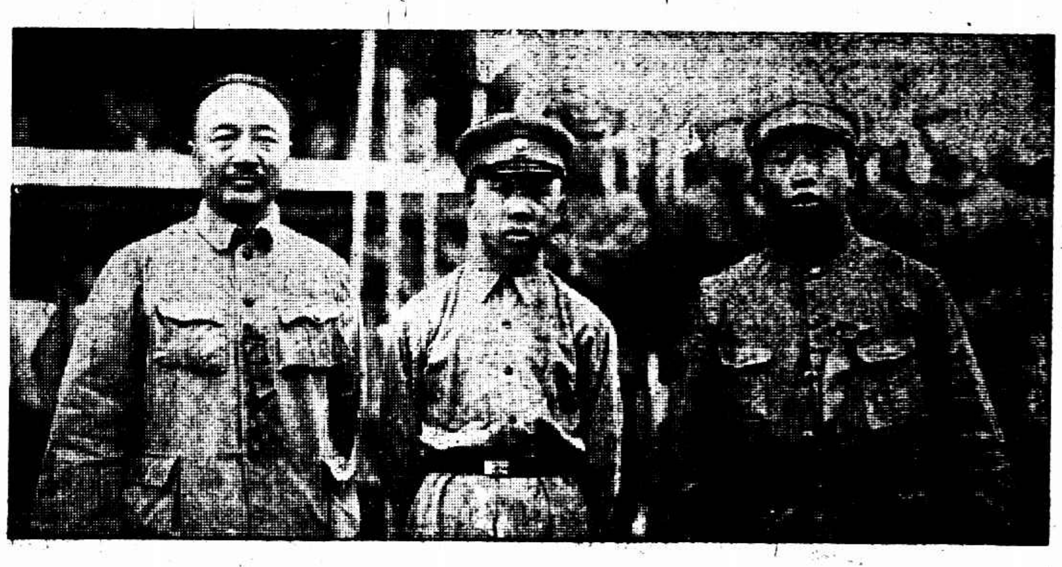

④李烈鈞與選手劉質彬王執中合影

Glimpses of the Boxing Contest in Nanking. ① Two aged boxers taking part in the Contest Messrs Chen Sou-shan (left) and Li Wei-ding who are already 62 and 72 years old respectively. ② Scene of the Contest. ③ Two more famous contestants Messrs Yang Sze (left) of Tientsin and Wu Ti-bei the Mei Hwa Boxing Expert ④ Mr. Li Lieh-chung and two contestants, Messrs Liu Tsuh-ping and Wang Tsuh-tsung.

北平慶祝雙十節　尚有慶祝攝影多張限於篇幅明日續登
Ⓐ由天安門赴歷史博物館之羣衆　蔣漢澄
Peiping celebrates the Double Tenth Festival. Ⓐ Large crowd of people going to the Historical Museum. Ⓑ Big street being well decorated with red lanterns.

天津慶祝雙十節
ⓐ公安局警備鐵甲汽車滿紮花彩參加游行　北洋攝影學會
Tientsin celebrates the National Festival. ⓐ Well decorated armoured motor car of the Bureau of Public Safety taking part in the procession. ⓑ Many students participating in the procession.

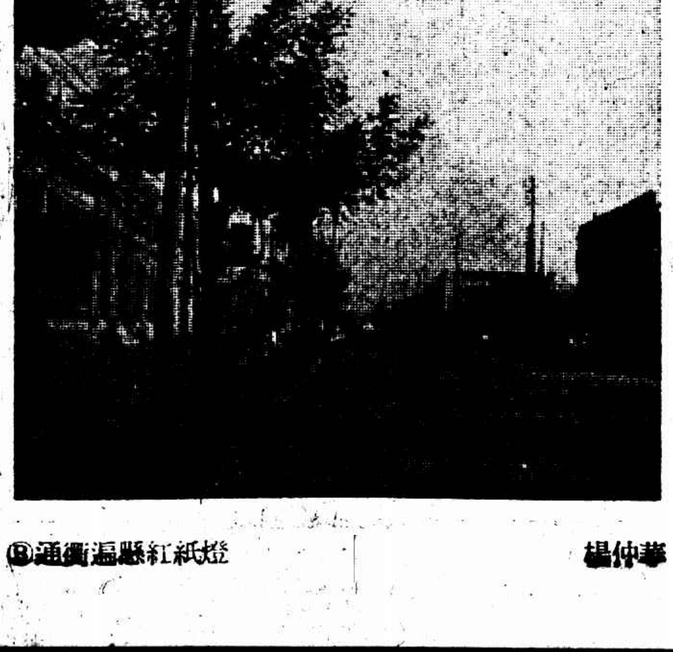

Ⓑ通衢遍懸紅紙燈　楊仲華

ⓑ游行隊中之學生　李毅成贈

上海記載

對日不可遷就？國貨界同聲一詞

日領矢田已於昨晨赴寧、中華國貨維持會特致國民政府外交部工商部電云、濟南慘案、全國憤怒、抵制日貨、決心久持、日本工商已有窘象、急欲與我開議、應請鈞府鈞部注意先決條件、須先承認我國關稅自主及一切條約上不平等之污點廢止盡淨、重訂平等新約、方可正式開議、否則明令全國對於日本以無約國待遇、我人民當堅持經濟絕交到底、誓爲政府後盾、伏乞勿稍退讓、並求迅予自動明令公布、十八年一月一日起實行關稅自主、切勿錯過機會、又國貨大同盟致外交部電、詞意略同、

中英中義寧案委員派定

關於去年三月二十四日之南京案件、各關係國、如美英法等國、均先後換文解決、外交部並分別派員、會同各該會指定之委員調查當時所受損失之概數、中英方面、已派由外交部楊光泩、財政部吳震、審制[illegible]與英方委員先後開會十二次、（中間有一次爲整理會）大約在一個半月以後即可調查竣事、至于關美兩國所定之中英寧案、外部已擬定仍派楊光泩吳震爲委員、以資熟手、中義寧案、則委派楊光泩會同前與徐謨司長議判中義寧案之外交部秘書吳凱聲、以免臨時或有隔膜之慮、一俟義方委員委出後、即將與中英寧案同時分別進行調查、

各鄉農作物受災狀況

社會局查勘之結果

上月本埠狂風暴雨、各鄉農田損害不在少數、市社會局派員赴各區調查、旋又奉市長令、會同土地財政公安三局、派員分赴各鄉區、實地查勘災況、呈報市長、大概全市水災、滬西較滬東爲重、農作物之損失、以豆爲最巨、棉稻次之、蔬菜適在播種期內、僅爲冲去種子、尚可補種、其被災原因、各有不同、而主要癥結、不外河道淤塞及溝渠填沒、以致水洩不便、而遭淹沒、各區沿江兩岸除地勢較高者未受損害外、其他如蒲松區之吳淞江、彭浦區之彭越浦、眞茹區之桃浦、江灣區之走馬塘、洋涇區之洋涇港、楊思區之楊思港等沿岸、均以地低而淹沒多日、其損失則以法華全區漕涇之南部及蒲淞區之二十九堡五六兩圖等爲最重、吳淞殷行引翔高行江灣彭浦眞茹新西等區次之、而以浦東之楊思塘橋陸行洋涇高橋等區爲最輕、堤岸之沖毀者、有殷行高橋兩區、各有數十丈之多、至各區農作物之損失、堤岸之沖毀、該局均製有詳細調查表、在該局發行之農工商週刊發表、

郵務罷工問題上之公文

市政府令各局云、爲令遵事、案奉中央執行委員會元電開、爲令遵事、關於上海郵務罷工問題、業經中央第一七七次常務會議審愼討論、議決以下各原則、㊀一切人民團體之登記監督管理、應完全歸市政府、㊁上海市黨部以後對於民衆之指導、應歸黨部自身、不得以一部份或個人名義對外、㊂在政府機關公用事業服務之員工、絕對不許罷工、㊃關於郵務員工服務及待遇之審定、應絕對服從交通部公平之處理、㊄關於交通部所釐定辦法之施行、上海市黨部市政府均應一致協力等語、特此電達、仰即凾實遵照辦理爲要等因、奉此、除電復遵照辦理、並分令外、合行令仰該局、即便遵照、

郵務生組織請願團

上海郵務生、以此次交通部所頒之郵務職工薪水表、對於郵務生一級人員、不惟有減無增、且較之前表、更欠公允、而以上海特區爲尤甚、因於前晚特開郵務生大會、推舉張克昌●盛積瑞●孟林修●程佐卿●韓昌齡●王考祥●陳文運●吳懷白八人爲代表、組織請願團、會同工會代表向當局請願修正、以符公平原則、聞郵務當局允爲轉呈交通部核辦、（大中社）

煙兌業與織造廠事 仲裁委員廿四開會

特別市勞資仲裁委員會、定於廿四日上午九時、開煙兌業仲裁會、已由市政府分函召集各機關委員屆時出席、並由仲裁委員會通知職工會、登報通告煙兌業資方、推派負責代表、屆時到會、同日下午二時、開第一織造廠勞資仲裁委員會、亦已分發通知書矣、

西國食物店執照條款

已經修改……明年施行

工部局已將西國食物店之執照條款修改、定於一九二九年一月一日施行、

德和襪廠條件談妥

德和襪廠工會向資方要求改訂條約一案、十六日雙方在社會局第二次談判、議決十三條件、均稱滿意、現已解決、

五金玻璃業工友 開始組織職工會

上海市五金玻璃業工友、共有一萬餘人、向無工會組織、該業工友發起組織上海市五金玻璃業職工會、開始徵求會員、各店工友前往加入者、甚爲踴躍、爲擴展會務起見、於昨日下午開籌備會議、當場推定籌備委員十一人、並議決進行方案多種、至經濟一層、由各委暫墊、籌備處暫設北泥城橋鴻興里藥業職工會、

工商業註冊再展期 來年四月十八日止

全國註冊局通告、各項公司商號商標鑛業補行註冊、換領執照、又奉工商部農鑛部會文、展期六個月、自十七年十月十九日起、至十八年四月十八日截止、

神州大旅社之內容

佈置特別…房價低廉

西藏路漢口路口神州大旅社、規模宏大、設備完美、別具心裁、堪與著名外國飯店相媲美、被褥精潔、浴室寬宏、爲一時之冠、莫不力求衛生、房價一元二角至八元、間間均備電話水汀、房內置設備名貴香料及各種香體化妝品、一入其室、令人興快樂之感、各處自由[illegible]、每間[illegible]門及電話轉房均嚴[illegible]、尤爲別開生面、[illegible]房間至下午十時[illegible]、遊人士讚別之稱、殊堪[illegible]

請撤吳淞換照處

商船同業

吳淞商船同業公會以平日來往淞滬、向有紋[illegible]捐局及沙鈴局分別徵稅、對於納稅義務已盡、乃近來忽有商船換照掛號局之設立、激發[illegible]船每轉八元、小者一二元不等、實不堪重負、昨特開名具呈第八區黨部要求轉函市政府令飭財政局查禮[illegible]、該部已交民訓會派員前往徹查、再行核奪、

華新公司發行特刊

南京路華新男女服裝飾品公司、開幕迄今[illegible]一載、定舊曆九月初一日起舉行一週紀念大減價二十五天、并邀請海上著名[illegible]界編輯華新紀念特刊、昨已出版、內容十分豐富、對於新服制討論至夥、而印刷亦精美絕倫、凡各地顧客[illegible]道、值此紀念減價期內、閱閱名機前往定製時裝者尤倍於尋常、蓋其裁製之合式、配色之和諧、俱有審美觀念、非其他公司所可企及、再該公司樓下及二樓新由歐美運到西裝用品各種毛紗男女飾品呢絨綢緞花邊等、大批陳列、美不勝收、歡迎各界參觀、

怡和經理飛機之油

德國徐伯林大飛艇到美後、約需十日即行表演[illegible]、各得該飛艇自製造出廠後、即與該船隊指導員艾克納博士會同美國專家確驗油質[illegible]大汽車油因該項機油質淨質美、非如其他機油之有損關件、[illegible]長途飛行[illegible]、非陸地行駛之汽車可用任何之機油也、該油廠之中國總經理、聞係英商怡和洋行[illegible]

穆志英再出問題

請爲絲廠女工所推

上海絲廠各帮女工代表武蘭英張玉珍王秀英王貴寶徐桂英張教成王成寶許秀英徐阿巧夏鳳英王小妹等、近以絲廠女工、於繅絲工作多欠研究、以致繅成之絲行銷國外時有不合之論、於華絲出洋頗受影響、故擬恢復研究會、請前任絲廠女工研究會會長穆志英主持會務、聞已聯名呈請各機關備案、

典押業職工會議決案

典押業職工會昨開代表大會、議決各案如下、㊀資方承認履行條件案、議決聘請律師控告資方違背政府公布勞資爭議法、㊁本業職工尚未全數入會、議決即日起派員會同各路會員挨家調查、限一週入會、㊂決定期二十六日晚間開代表大會、

縣區黨部劃分六區

登記手續不全者速往補全

上海縣黨務指導委員會組織部、前以劃分區黨部區分部事宜、曾請市省組織部核示辦理、現已奉到省組織部批復核准、刻下正積極籌備組織、全縣共分六區、一區（縣屬機關）、二區（三林）、三區（閔行）、四區（塘灣曹行）、五區（顓橋北橋）、六區（馬橋）、各區指導員日內將正式委任、又該部辦理登記事宜、所有奉省方退回手續不全之登記表二八四份、日內大部分已來會照補手續、尚有少數未經補全、統限於二十日內一律到會照補、否則登記無效云、

禦彈馬甲出售限制法 須經工部局鎗械科核准

工部局布告、爲禦彈馬甲事、照得在上海公共租界內輸入製造出售執有及穿着禦彈馬甲等事、一律禁止、除非事前向本局領有執照、繳付執照費如下、輸運及製造照每年五百兩、出售照每年一百八十兩、執有及穿着照每年三兩、如有違背上開條款者、按本局附則第三十七款處罰、（一）領照時之塡名單可向刑事稽查科鎗械部索取、（本局辦公屋內）、執照上第三條欲購買該項馬甲或其他禦身物件者、由該領照人發給證單塡明姓名住址職業及購買之意旨、該證單由領照人交往刑事稽查科鎗械部、俟批准後方得易貨、）

虞洽卿表示甬輪加價理由

行駛滬甬輪船之新寧紹、老寧紹、新江天、新北京四輪、自十月一日實行聯合增價後、寧紹寧波、餘姚、紹興等、各同鄉會以所增數過高、（房艙自一元增至二元、官艙自一元半增至三元、）羣表反對、要求酌減以惠行旅、據三北公司經理虞洽卿表示如下、滬甬航線客脚向爲統艙每客一元、後招商太古因與立興公司競爭、乃跌至五角、嗣後招商、太古、立興互相聯合、復漲至一元、其時滬甬線僅一夜、而不供膳者相去懸殊、歸人以是有寧紹公司之創辦、宣布統艙每客以五角爲度、寧紹既立、招商●太古●又大肆競爭、統艙竟跌至小洋三角、甚有跌至二角者、寧紹則仍照原價、惟另訂維持票價爲小洋四角八十文、因此歷年虧耗頗多、股東股息日無着、邊輪紅利非其敵、勢仍失敗、今太古既肯與寧紹三北皆業之永久爲原則、若長此不變、則招商虧業甚、實有不得已之苦衷、而尤以維護我乘商航也、至於新北京所加極微、[illegible]加過當、則因新北京之客位實遠遜新寧紹寧與新江天等多多、優劣懸異、況今百物騰貴、若不增價、公司直難支持、查太古招商、每年滬甬線之虧耗、皆在十萬兩左右、三北寧紹亦在五六萬之數、近雖增價、而統艙仍爲五角、求盈原難、較之其他航線、實屬微乎其微、如長江滬漢線、前祇一元、今則須增至五元、其餘概可類推、總之滬甬航線、若無乘輪維持其間、統艙價必早已[illegible]、今仍五角、實始終顧全我同鄉之一番苦衷也、

續發庫券小票可掉換

二十日起一個月內

國民政府財政部佈告、本續發江海關二五附稅國庫券、因小票流通殊感不便、爰經銀錢業兩公會呈換大票以利流行、業經本部規定辦法、准於十月二十日起、限一個月內、凡欲將該項庫券大小票調換者、可即向上海仁記路中國銀行內調換庫券處[illegible]洋二元五角、依期持票換領、恐未周知、特此佈告、

新近成立之各區黨分部

上海特別市各區分部、新近成立者、有一區九分部、十月十七日成立、二區二十六分部、十月十八日成立、將成立者、有一區十分部（十月二十日）、五區十四分部、（十月二十一日）、二區一分部、（十月二十一日）、一區二分部（十月二十二日）、二區一分部（十月二十一日）、二區三分部（十月二十日）、此外黨證發齊之區分部、均將陸續成立、以完成整理黨務之使命、

揭破……

專賣假藥之黑幕

各處售賣商店誠實者固多然專售假藥而詭圖厚利不顧人命者亦不少惟此種黑幕頗難揭破獨有庚恰丸最易辨認每包內附有驗貨券者爲眞品無驗貨券或有僞驗貨券而照相模糊者均爲僞品如查得確係僞品則舉一反三該店之貨品無一不僞矣

寶山師範教員王行素被捕

省電有共產黨關係

寶山縣黨部指導委員會、於昨日上午十時接奉省黨部密令、謂寶山縣立師範學校教員王行素、有共黨關係、縣指委會當即公函寶山縣公安局、派武裝警士六名、於下午一時、前往該校將王捕獲、帶回局中拘押、並由縣指委會呈報省黨部、即日派員迎提歸案、按王行素係吳縣人、新由是學期起任職寶山縣立師範學校云、

暨南三學生各處罰金

九月三日被捕 九月七日發傳單？

暨南大學學生粵人雲彬李學茂李俠吟因對於九月二號在南京路外灘分發傳單案有關、被西捕在臨時法院門首拘解法院訊押各情、已誌本報、昨日下午由鄭文楷推事升座第一法庭續訊、據中西捕頭明前情、又據市黨部代表陳子雲投案稟稱、九月七號爲「九七」紀念、日覩三被告在閘北寶昌路一帶分發傳單、而交涉公署亦致文法院、以被告等爲反動份子、請爲內解、又據捕房律師起而聲明、市黨部代表所言恐非事實、緣三被告於九月三號在法院門首拘捕、迄今羈押捕房、並未保出云云、詰之被告等供、在暨南大學讀書、九月二號有同學馮木萍因分發傳單被捕、故於翌日至法院探聽消息被捕等詞、並延律師到庭代辯、經鄭推事核供、判決雲彬處罰金四十元、兩李各處罰金三十元、未決羈押日數、准以一日抵罰金一元、

兵工廠派員赴閩辦接收

上海兵工廠、前奉軍委會命、將福建兵工廠合併、昨日特派該廠機器部主任林爲鎔、乘輪赴閩、辦理接收手續、

李石曾患頭痛

中委張靜江李石曾、昨晨聯袂來滬、太平洋社記者往訪、李氏患頭痛、已入郎培醫院、張李此來、係以中央五院人選已定、惟監察院長一職蔡孑民尚未允就、延住數日、力挽蔡氏、同晉京云、

閘北保衛捐 將截止發還

財政局以該局前發還閘北區內住戶保衛捐、業經兩次通告在十月十五日截止在案、現查各住戶來局領款者仍屬少數、經由市長核准、再展期半個月、限至十月底截止、昨已通告各住戶、務於限期內、攜帶票據向該局市北稽徵處領取、

日議員今日到

日本衆議院議員中華視察團河上哲太郎等十九人、自青島乘奉天丸來滬、今日下午四時可抵埠、我國官廳方面頗備設宴招待、

江灣映電影

七區黨部在籌備

第七區黨部民訓會、鑒於江灣民衆缺少正當娛樂、決定先行籌辦民衆電影場、已與中華全國電影建設會商妥、定每星期六晚四時至九時出第一次開映、即於開演影片前後由該會派員輪流演講黨義、或時事新聞、門票每客祇售大洋一角、一俟辦有成效、再行擴充云、

一個上海人的誤會

李先生患風濕病而恐成肺勞韋廉士大醫生紅色補丸已治愈之

上海航海青年會餐室主任李恭泉君嘗患風濕病而所發候大似癆病不禁戚然憂其病或將不治幸服用韋廉士醫生紅色補丸得以轉危爲安因即致書敝局云「敝人幼失滋養以致身體素弱後復遠遊歐美更覺精神不振四肢麻木乏力捷足週身酸痛苦不堪言自憂恐成癆疾雖常服中西各藥殊罔效嗣試用韋廉士醫生紅補丸即覺精神漸强飯量亦增續購服數瓶則精神振健諸症悉愈眞寰球唯一濟世之良藥也」凡經售西藥者均有出售或直向上海江西路六十號韋廉士醫生藥局函購每一瓶大洋一元五角每六瓶大洋八元郵力在內

劉湘等徵求治川意見

致熊克武諸同鄉電

本埠川省同鄉處、昨接川軍長劉湘等在貴[illegible]會議畢後來電、告熊錦帆先生●張岳軍先生●呂漢群先生●黃復生先生●戴季陶先生●曾[illegible]各旅外諸同鄉公鑒、川局[illegible]今有年、兵禍迭乘、有如亂絲、湘等[illegible]、時驟[illegible]、滿目、瘡痍、[illegible]中央命令、督飭早[illegible]川局、茲值全國休養之際、謂政實爲切要之圖、若不急起直追、不特無以紓中央西顧之憂、抑且無以慰川民雲霓之望、諸公熟悉政治、[illegible]、[illegible]、[illegible]、[illegible]、示宏規、俾得[illegible]、上陳國府、俯川政得臻上理、七千萬人實利賴之、[illegible]劉湘●鄧錫侯●劉文輝●田頌堯同叩江印、

日貨細帳

私運者覽之

檢查會近日查獲日貨頗多、披露如下、老大香布一大件、天香綫布一大件、永餘布二大件、天宮布一大件、德裕布一大件、浙江華勇布一大件、裕昌有光紙六十令、義同興毛巾二大件、公瑞號斜紋布大件、元泰細斜紋大件、永吉祥絨毯二大包、大有祥毛布十六尺、陳某眞貢呢十疋、協祥貢呢五大箱、文瑞印刷所印報紙三十一扎、協興電料一箱、鴻昌日布二箱、明記日貨一箱、大[illegible]呢十疋、泗茂日布十疋、義成興冬菇卅一斤、李大成冰糖四箱、大興公司鐵路車二箱、華通公司呢帽一大箱、同泰斜紋二大件、振大昌號行十八大件、江靖船劣布十二大件、瑞記劣布二箱、大達公司代運劣布二十九大件、餘外零星不及細述、

臨時法院新屋昨行奠基禮

臨時法院因辦公房舍不敷應佈、特就院內第一法庭東南之空地建築五層樓洋房、動工已歷旬餘、昨日午後二時半爲新屋奠基典禮、經工匠將三尺對方之石版一塊用鐵練懸空兩旁之木架上、撰邊砲兩串、屆時何世楨院長率同兩院庭長推事書記及洋員蒞場、由司儀者捧一鍍銀、內藏泥水匠所用之鐵製泥刀一柄及鐵製之泥版一塊、此柄皆紮紅綠絲綢、經何院長取出、以刀劃泥於墳石上、於是懸石之鐵練徐徐卜放、石乃格豎、邊砲齊鳴、禮畢、泥刀泥版仍置於盒匣、留作紀念、該刀上面鐫有院長之名及奠基時日、

陳徐婚禮誌

松江縣公安局第五支局局長陳德桓君之子陳璽、由汪叔三錢時炸兩君介紹、與上海東方銀行秘書徐仲棻之女徐咏霞女士訂婚、陳君係上海[illegible]業公安局秘書官、徐女士係民立女子中學高才生、昨日下午一時假城內大富貴菜館大禮堂行結婚禮、由上海縣長冷家驥君證婚、時報記者[illegible]宗壽[illegible]道爲司儀、民立女子中學高才生[illegible]光增女士[illegible]女賓相、當時音樂洋洋、車水馬龍、頗稱一時之盛、

雜訊

孔祥熙等所組織之中[illegible]濟會、[illegible]會長鄭秉文夫人、執行[illegible]宋皮黃月宋女士[illegible]二日啓行赴秦安災區[illegible]、因經費不多故預定撥款[illegible]左右、

今天戲目

大舞台（三馬路） 夜戲 虹霓關 新長坂坡 探親 相罵 大四杰村（演員） 程艷秋 實大元 閻瑞安 郭仲衡（價夜） 二元二角 一元八角 八角 六角 四角

第一台（四馬路） 夜戲 二本 大開 [illegible]（演員） 徐[illegible] 劉[illegible] 安娟 [illegible] 元[illegible] 後[illegible]（價夜） 一元 五角 三角 半

上海舞台（四馬路） 夜戲 七本 八本 穿金 寶扇 [illegible]（演員） 劉小[illegible] 泉 桂 玉 君 蘭 芬[illegible]（價目） 八角 四角 六角 三角 二角 一角

下爲影戲院

共和（方浜路） 滑稽大會串（時間） 二點半 七點 九點一刻（價目） 四角 二角

北京（北京路） 最後之勝利（時間） 三點 五點半 九點一刻（價目） 日三角六角九角 夜四角八角一元

百星（福生路） 凡爾登大戰（時間） 日三時 五時半 夜九時一刻（價目） 日四角八角 夜六角一元

夏令配克（靜安寺路） 黑奴魂（時間） 二點 五點半 九點一刻（價目） 日七角一元二[illegible]

虹口（乍浦路） 憲兵艷史（價目） 二角 [illegible]角 日夜一律

光陸（博物院路） 飄零歌侶（時間） 三點 五點半 九點一刻

武昌（東武昌路） 強徒末路（時間） 三點 [illegible] 九點一刻（價目） 日三角上下二角 夜一律

中央（吉祥街） 華北伐大戰史（時間） 三點 七點 九點（價目） 日二角三角五角 夜二角四角六角[illegible]

恩派亞（八仙橋） 全部大俠復仇記（時間） 三點 五時半 九時一刻（價目） 二角 四角 六角 日夜一律

萬國（西藏路） 黑衣女俠（時間） 三點 七點 九點（價目） 日[illegible] 夜一律

中央（六馬路） 航空大俠（時間） 三點 五點半 九點一刻（價目） 日四角五角八角 夜五角六角九角

新中央（海寧路） 關東大俠（時間） 三點 五點半 九點（價目） 日三角四角六角 夜四角五角八角

卡德（卡德路） 多情的哥哥（時間） 三點 七點 九點（價目） 二角三角四角 日夜一律

世界（寶山路） 妖光俠影（時間） 三點 六點半 八點半（價目） 二角三角五角 日夜一律

奧迪安（北四川路） 紫羅蘭（時間） 三點 五點半 九點一刻

上海（北四川路） 孽海花（時間） 三點 五點半 九點一刻（價目） 日大角八角一元 夜八角一元一元半

通俗（大南門） 金精娘娘（時間） 二點半 七點 九點（價目） 二角四角一元 幼[illegible]

東華（飛霞路） 名優良緣（時間） 三點 四點（價目） 五角 六角

卡爾登（靜安寺路） 浮士德（時間） 二點[illegible] 五點半 九點一刻

電灶廉儉可見一斑

每月費用 六兩九錢

電灶煮炙 衛生清潔 費用廉儉 出人意外

庚君 海州路 每月七兩一錢
辛君 赫德路 每月七兩二錢
壬君 海防路 每月六兩三錢
癸君 膠州路 每月六兩八錢七
子君 西愛咸司路 每月七兩八錢

免費裝置

工部局電氣處
標子間沙遜房子內
辦公處福州路十七號
電話中央六六三〇一

肺病

保肺漿

肺癆 肺炎 肺萎 肺結核
寒咳 熱咳 乾咳 久年咳
痰飲 咳血 喉啞失音 哮喘氣急
一切肺病 請速服本藥房 哈蘭士
殺肺菌 潤氣喉 消頑痰
除咳嗽 諸凡肺病 霍然而愈矣

價目 保肺漿 大瓶一元七角五分 小瓶一元
保肺給每盒洋一元

上海 西馬路中 太和大藥房總發行
中外各埠分店及各大藥房均有出售

張一麟之母無罪

王毛囝等口供不符 豈有殺害親子之事 上訴院判原判撤銷

居住楊樹浦張家浜鄉下房子之本地人張一麟、於本年五月間、在自己門首被暴徒數名開槍擊傷身死、嗣由楊樹浦捕房華探長魏金福、包探涂岐山、西探目濮爾否等、先後緝獲是案凶手王毛囝、姜雲卿等數名、解送臨時法院訊明懸辦在案、惟據王毛囝等在捕房所供、該案係死者之生母張沈氏教唆彼等所爲者、故捕房方面對於張沈氏認爲有重大嫌疑、遂將該氏拘解法院、訊判處徒刑三年、而張沈氏即不服第一審判決、延請蔣保釐律師具狀提起上訴、前次上訴院訊供、因要證王毛囝等並未提案、故諭令改期、各情已誌本報、昨日午後二時半、由上訴院刑庭長吳經熊偕鍾罷兩推事升座上訴庭、繼續審理、即據捕房律師起稱、本案要證王毛囝等今日由捕房派探往西牢內提出解案請究、當由吳庭長首向王毛囝詰據供稱、本案未發生前、上訴人張沈氏曾至我家、託我設法將其子張和尚(即一麟)殺死、因和尚不務正業、將家產蕩盡等情、當時言明事後送我洋四百元、我亦一時糊塗、遂轉託姜雲卿等將一麟槍殺斃命、惟開槍狙擊時、我不在場、事後張沈氏分三次將酬謝洋四百元給我、一次爲六十元、一次爲一百四十元、餘一次即爲二百元、我得洋後、亦轉給姜等、自己未得分文、該氏並稱、苟本案發覺、對於我等無關、完全由彼自己負責云云、繼由姜雲卿等次第供稱、與王係朋友、因同在厚生紗廠做工、我等則未槍殺張一麟、亦未分得銀洋、對於上訴人張沈氏、則素不相識等詞、繼由上訴人張沈氏之代理蔣保釐律師辯稱、本案第一審時、因根據凶犯王毛囝等之口供、謂係上訴人所教唆者、故判上訴人處徒刑三年、惟依照王毛囝等今日在庭之口供、均不相符、本案大概情形、因張一麟生前曾辦三民通信社、該社所著文字報章、皆係反對共產黨、而王毛囝等均爲工會會員、對於一麟所發言論、極底反對、是以串同將張謀斃、不料案發後被捕訊辦、王等心益痛恨、故誣攀上訴人指使、移禍於張之家屬、況上訴人祇有一子、世上豈有親母殺害生子之事、彼等母子親愛之情形、上次庭訊時已經陳述、現不再贅說、上訴人於兒子被害後、曾向捕房懸賞洋五百元捕拿凶犯、嗣該案破獲後、已將鈔洋三百元賞給楊樹浦捕房探員、餘二百元則因上訴人已被拘押法院內、故未交捕房、照本案前後情形推測、上訴人實係無辜受罪、應請庭上明鑒、將原判撤銷、宣告無罪云云、吳庭長核供明晰、遂當庭宣布判詞云、本案原判撤銷、上訴人張沈氏無罪釋放、

沙船遇盜

佘山洋面 損失不貲

寧波沙船主褚阿興、本月十日由山東牛莊等處滿裝荳油等貨、開駛來滬、於十三晚駛至佘山洋面時、突遇匪船一艘、(亦係寧波沙船、想在他處刦來、全船均塗紅漆)口操閩音之盜匪十餘人、即將盜船附扣沙船上、轉舵向東駛行、各盜手持手槍盒子砲及刺刀等凶器、先將沙船舵工縛住、由一盜把舵、其餘各盜肆行搜刦、除將現洋鈔票三百餘元刦取外、並將價值五六千元之山東絲綢、並牛莊荳油二十餘簍、悉行刦上盜船、至天明七時、各盜始行躍上盜船、鳴笛解纜向西掛帆而逃、臨行盜尚開槍一響、前日該沙船已開駛來滬、報官請緝、

張森如到處行騙

麗華亦曾中計

粵人張森如、於本月十四日至新閘路醬園弄張榮豐糖菓雜貨店騙取鴨肫乾三千隻、後被張榮豐號主張仁安扭獲、送入五區二分所請究、各情已紀昨報、茲聞該騙子已犯案多起、南京路麗華公司於本年七月間、亦曾被人騙去美國橘子四箱、計值價洋九十五元、據該公司糖菓兼水菓部部長潘元記述其被騙之經過云、當日午時來一衣冠楚楚之少年、自稱係水菓客人、今來批購美國橘子六箱、請送至天津路九五號太古輝報關行取款、言畢即去、該公司當派出店李令送橘六箱前往、時少年立於該行門口、見李至即云、余僅要四箱、今何送來六箱、李答以可退回、少年云、無須退回、可將四箱於此、汝在此稍候、余車其餘兩箱至三井洋行回來、再付汝款、李恐其詐、未允、少年無法、乃躊躇云、既如此、汝可隨余往中國銀行取款、李即負其餘之兩箱、步行同往、少年亦如騙取鴨肫之法逸去、後李回至太古輝行、四箱橘子已被少年車去、昨日該公司見報紀騙取鴨肫之案、即遣李赴五區二分所、認明騙取橘子之少年即張森如、又聞鼎昌綢緞莊、於數日前、冒充先施公司職員、赴某綢緞莊選購綢緞、約值洋七八百元、令派人送貨往取款、該莊因恐其詐、得未中計云、又冠生園上月亦遭人騙去鴨肫數千隻、該園將派人往公安局認看、是否即張、

盜犯徐得標執行槍決

搶殺會排長

淞滬警備司令部昨發佈告云、爲佈告事、案據淞滬保衛團辦事處呈解結夥持械搶刦、開槍擊傷該團十一支隊排長曾幼泉致死之盜匪徐得標一名、請予訊辦前來、業經訊明、該犯兩次結夥持械搶刦屬實、並由事主陳敬元黃雲麟等當庭指證明確、出具反坐切結在卷、依照懲治盜匪暫行條例第一條第十三款之規定、處以死刑、除將該犯徐得標驗明正身、綁赴出事地點執行槍決、以昭炯戒外、合行布告、俾衆週知、此佈、計槍決人犯徐得標一名、三十八歲、泗陽縣人、

嚇詐匪膽子不小

敢在法院附近拿款

……炎林君押候調查另案

皖人炎林君、因於九月三十號至本月十二號之間先後投遞寫恐嚇信函、投遞大連灣路五百九十號陸文炳、北京路五百七十四號俞錫畦、勒索銀洋、並約於日前在北浙江路臨時法院北首福安里弄內接洽、並云、該處牆上掛有洋鐵舊信插一個、將款放入其中、否則當以激烈手段對付、嗣經兩事主報告匯司捕房、派華探長陸連奎・探目婁寶生與西探目台朋、按時前往守候、果見牆上掛有前項信插、遂以鈔票百元用紙包就、投入其中、約守候至四時許、果見炎前來攜取、當將其拘獲、帶入捕房、訊悉炎在法租界亦有另案、故先送至法捕房訊問、業於前日將炎提回、昨晨解送臨時法院第六刑庭、即據中西探稟明前情、隨將恐嚇信呈案、要求延期、俾便調查另案、推事乃向被告略詰一過、諭仍還押、候改期再核、

體育紀載

女游泳家 造成世界新紀錄

美國科撥女士、近於倫敦游泳比賽時、以三分五十七秒又五分之三秒游畢三百碼自由式、造成世界新紀錄、舊紀錄爲三分五十八秒、又五分之二秒、

市國術運動會 展期至二十七八日

市國術運動大會、本定明日(二十)開始舉行、現以首都國術考試、不克即日揭曉、致武士壯士勇士等不獲如期來滬、參加國術運動、該會今日(十八)下午一時特開緊急會議、討論辦法、會商良久未決、最後乃公推王壯飛・顧伯華・周尙・李澄光四代表晉謁該會會長張市長、結果改於本月二十七八兩日舉行、

報界工會 足球隊成立 加入者百人

報界工會係報界印刷工人所組織、因感於工作之單調、及戶外生活之缺少、該會同人、遂有注重體育之發起、尋求正當之娛樂、以舒身心、而鍛鍊體魄、茲先成立足球四隊、名稱以「報」「界」「工」「會」四字別之、參加者十分踴躍、本月十六日在西倉橋街工會會所開成立大會、到一百餘人、各報館當局、均允贊助巨款、以爲提倡、現入會者、適爲百人、刻正製辦球衣球鞋、不日即將開始練習、球場亦已向體育協進會商妥借用、

體育場小球競賽 報名踴躍

上海市一公共體育場小足球競賽、自本月十二日開始報名以來、前往報名者甚爲踴躍、又向該會索規則和章程者、更爲擁擠、

兩江乒乓錦標 今日下午四時開賽

兩江女體專、爲增進乒乓球藝起見、特組織乒乓錦標比賽、於今日下午四時開賽、此次學生加入參戰者有二十八人、比賽方法採取淘汰制、

戰勝群進 南洋高商籃球隊 結果四十二與十三之比

前日(十七日)下午南洋高商學業學校籃球隊與羣進籃球隊相約戰於南洋高商籃球場、四時半開賽、銀角一鳴、雙方健兒、往來廣場、各顯身手、南洋前衞後守、頗能聯絡、羣進缺乏合作工夫、投籃又不能如意命中、結果爲四十二與十三之比、南洋大勝、

球類名將伍純武回滇

球類名將伍純武、於遠東足球籃球界中均佔相當地位、伍君於今夏在光華大學畢業、得文學士學位、不惟擅長運動、且嘗以著作散見於校內外各種刊物、曾任光華大學編輯部部長、中學期該校之週刊期刊等、均由其編輯、今學成回滇、對於滇省必將有所貢獻、惟聞伍君明春仍將來滬、轉赴歐美留學、

中大商學院 提倡課外生活

本學期開學以來、除整理改善教務行政外、近又極力注意學生課外生活、現已加聘國立音樂院教授杜庭修担任羣育指導、已於前日到校視事、定於今晚(十九)召集校內原有各種團體代表、開一討論會議、然後決定方針、積極提倡、

集美航校實習航海

福建私立集美高級水產航海學校第五組學生、來滬分乘同德及華安兩商輪實習、航行於福州・青島・煙台・大連等埠、對於沿岸及遠洋航行、已都能了解、現華安已於十六日開往福州、同德定二十日直放青島航海後、行將歸校、

學徒斷背骨

因被汽車撞倒

昨日下午一時許、江西路六號泰昌機器廠學徒吳阿三、(十六歲)往北四川路郵政總局領取包件、行經北四川路天潼路口、忽被上海搬場公司之九七二〇號搬場汽車撞倒、致斷背骨流血甚多、後經虹口捕房值差華捕到來、將汽車號碼抄錄、一面即將傷人車送同仁醫院醫治、

汽車肇禍傳訊

劉文廷仍交原保

北山西路而大汽車行車夫甬門人劉文廷、因於九月念六號下午三時許、駕駛六百廿二號汽車、行經北河南路、忽將陸起福之九歲男孩撞傷頭部、送由同仁醫院醫治無效、於翌日晚十一時斃命、各情已誌前報、昨晨由臨時法院傳訊、原告延范剛律師陳述案情、稱陸起發爲死者係孩兒子、被告是日不鳴喇叭、將死者撞倒、並不停車、致車輪壓傷頭部及足部、變成重傷斃命、要求嚴辦、又據見證陸仁甚・婦人奚大弟、相繼證明當時被告將死者撞倒情形、質以被告供詞推諉、謂當時死者穿過馬路甚速、我車不及避讓等詞、推事核供、諭被告仍交該汽車行原保、候改期再訊、

秋風落帽

小工追帽跌傷

昨日下午二時半、有匯德豐駁船公所九七〇七號裝貨汽車、載貨往楊樹浦、行經提籃橋附近、車上小工江北人王德奎(廿八歲)因呢帽忽被風吹下、立即由車上跳下追帽、致跌斷頭骨、被楊樹浦捕房之值崗華捕趕至、將王車送同仁醫院、但傷勢頗重、恐有生命之虞、

六十三歲老嫗帶土四十八兩

紹興老嫗孫王氏、年已六十有三、昨晨身帶大小煙土三包、正擬入北站、搭乘火車、適被五區警士抄出、乃連人併送至三區署、稱云、共有四十八兩、奉判併送市公安局、轉解法院核辦、

盜刦案

▲梧州路 梧州路二百廿六號張榮生家、前晚六時半、突被盜匪兩名侵入、刦去六十五元逃逸、

上川汽車

輾傷保安隊員

昨日下午三時、浦東上川長途汽車自慶寧寺站開出、駐車上之保安隊員、是日爲山東人何俊山、(卅二歲)車至新陸車站、忽有對面從川沙開來之車輛、相距甚邇、但並未停機、詎料何俊山忽擬上登來車、一不留心、身陷車輪之下、當被鐵輪所壓、左手左脚鮮血淋漓、頓時面色慘白、不省人事、後經司機人等施救、竟見還魂、惟受傷過重、不能言語、當由站長用原車送往慶寧寺總站、轉送來滬、投虹口同仁醫院醫治、(滬南社)

形形色色

車夫野蠻

[illegible]

獲匪解訊

[illegible]

伶人失竊

[illegible]

私處竊犯

[illegible]

刦去皮夾

[illegible]

控估店舖

[illegible]

錢債糾葛

[illegible]

大批賭徒

[illegible]

書記官指妻不貞

提出情書 杜月英不願離婚

曹文錫延劉相律師投上海地方法院控稱、民係湖北沙市地方法院候補書記官、娶杜月英爲妻、向住大南門內王家弄、惟妻不貞、淫蕩異常、醜聲四播、故曾登民國報聲明、茲實不願留此淫婦、要求離婚、並提出杜月英之情書兩封作證、而杜月英亦延汪承寬律師辯稱、曹文錫係一不良子弟、慣作滑頭之事、氏之婚姻係被騙姦、弄假成眞、成此一段姻事、曹父曹亞伯係金融日報經理、知子行爲、故書函證明伊子不法、並以伊子慣作僞證據、故亦書明勿信、是則此項情書、難免僞造、因此不願離婚云云、昨奉法院傳訊、當以管轄錯誤、諭候查明核辦、

小女子

能說三種話 因虐待輕生

送教養院候領

公安局第一區第二所查獲意圖自殺之女孩王月珍一口、當即送局、訊據供稱、年十六歲、福州人、現住上海法租界、父親曾任師長、業已去世、此次因被繼母虐待、意欲自殺、不料被巡警帶所、轉送來局等語、詢其詳細住址及家長名字、堅不肯吐、查該女孩髮已剪去、並燙成螺旋形、身穿黑絲華絲葛團花旗袍、格子布單褲、淡紅色絲襪、白緞子繡花鞋、能說北平上海福建三處語言、該局乃合送往婦孺教養院留養、候其家屬認領、

九月份離婚統計

較上月少二件

本市社會局統計九月份離婚案件、總數爲八十件、較上月減少百分之二・五、離婚原因仍以意見不合爲最多、佔百分之七〇・〇、案件中女子提出者佔百分之二二・五、男子提出者爲百分之一一・二、是項統計材料、係採自報章之紀載及地方法院與臨時法院之判決詞、玆將統計表列下、

(一)離婚原因	件數	百分數
意見不合	五六	七〇・〇
對方虐待	四	五・〇
經濟壓迫	三	三・八
對方有不端行爲	九	一一・二
對方有疾病	一	一・二
買賣婚姻	三	三・八
其他	四	五・〇
總計	八〇	一〇〇・〇

(二)主動者	件數	百分數
男	九	一一・二
女	一八	二二・五
雙方	五三	六六・三
總計	八〇	一〇〇・〇

滬西奇事

一胎三孩

約小尋常一倍 旋即氣閉而死

滬西長橋鎮東鄉婦周金氏、年已而立、自今夏六月間、伊夫周富勤故後、腹大如斗、前晚七時許、腹痛如絞、臨盆分娩、連產三孩、惟未及一小時、即氣閉而死、察其全身、與常兒約小一倍、耳目手足俱全、昨晨尙陳屍場上、供人觀看、

碼頭上兩女子

兩度落匪手 候牌示招領

蘇鄉女子周寶央(十五歲)寧波女子毛阿雲(十一歲)約於去年夏間、被人拐賣於公共租界向爲存衛治病之江湖醫生蘇州人張壬林家、担任一切苦工作、時遭張夫婦呵責、種種虐待、不堪其苦、遂卽於前日午前十時、相邀逃出、昨日二人忽又被另一拐匪領至南市十六鋪之寧紹碼頭、擬同搭輪船往甬、不知如何、該匪與兩女走散、被南市公安局某稽查所警見、以兩女形跡可疑、乃一併拘住、送警帶入一區總署、由曾局長訊明以上情形、飭留候牌示招領、附記服式如下、周女頭有髮辮、身穿藍白色方格布短衫、黑布褲、紅黑白長條布背心、布鞋、毛女髮已剪去、身穿黑白絲長條子布短衫、又紅條布褲、黑色線襪、灰色布鞋、

氣象

徐家匯天文台報告云、昨日天晴、氣候頗涼、氣壓高而穩、北風、溫度最高七十三・四度、最低四十八・八度、預測今日天晴、氣候頗涼、中國沿海發生新風、其方向介於西北東北之間、小笠原羣島以東京滬濱因受颶風向東北北方或東北方進發之影響、致大氣惡劣、

上海銀行公會會員

上海四明商業儲蓄銀行

新式保管箱庫

[illegible]

咽喉中之弱點

啤士 PEPS

啤士藥片排除毒菌及止痛消炎功效卓著

君之咽喉如覺發熱疼痛食物艱難此係患乾燥咳嗽所致即服啤士藥片可以免此慘苦痛楚此靈驗藥性由食管達於各部筋絡使微生蟲斷絕生長痰膜減除胸中暢快各種病源從此消滅凡在污濁及嚴寒之空氣中呼吸於喉管及肺部易受傷害如服啤士藥片極有滋補之功洵爲有益之品也

啤士藥片爲療治咽喉燥熱喉結發炎頭暈氣喘瘴瘧及各種咳嗽等之最穩安捷速之靈藥老少服之均有效驗

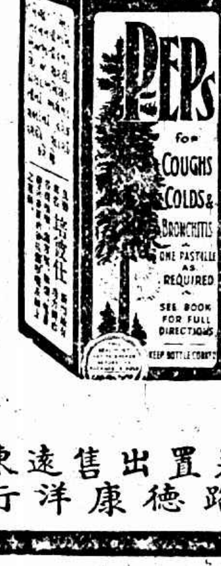

請即服此馳名之順氣補品

啤士藥片現用玻瓈瓶固封裝置出售遠東及中國總經理處上海四川路德康洋行

南京

華豐裕酒廠啓封

華豐裕酒廠市府以其有一部份逆產、令飭財局沒收、當將該廠漢西門外總廠、北門橋北號、鮮魚巷南號、碑江橋東號、各分廠、一律封閉、派員監看管在案、刻經該廠經理宋秉甫一再呈請發還、並願繳保證金一萬元、先行復業、聽候處理、市府已准如所請、令財政局辦理、昨經市產股周主任將保證金點收、隨將各廠啓封、看管警隊撤回、

財政局開辦米市

米市來源、分海運陸運兩路、蘇省海運米糧出口、久經禁止、凡米糧經過下關金陵關、又不分皖米蘇米、概不驗放、此次財局開辦米市、專爲運銷皖米、蘇米仍在禁運之列、李局長昨呈請市府轉咨財政部飭令金陵關按照規定條例、客米海運、經過查驗手續後、塡給運單驗放、至陸運米糧、例由下游各省政府發給護照憑照、由滬寧路轉運時、蘇省政府驗照放行、本市開辦米市、既有規定核准之運單報稅裝運、前項護照、毋庸再發、請轉咨省政府通知關卡、嗣後客商採米、由本市塡給運單俾報關即予驗放云云、聞財局米市開征日期、一俟前項交涉辦妥、即行設立征收處辦理、

揚州

揚中一週紀念

中大揚中於十七日上午舉行一週紀念典禮、由周校長厚樞主席、報告開會宗旨、次縣指委會代表程太阿・陳縣長南軒・教育局局長何仲英・畢業校友楊世海等、及該校高初中男生、師範科女生、先後演說、攝影而散、入晚又開游藝會、觀者甚爲擁擠云、

呈報淮商撥款困難

淮運署因商認期款撥足爲難、業經各商具呈到司、陳述困難情形、特據情轉呈財部、請予核示辦法、以便遵行、

松江

縣教育局兩要案

縣教育局於十七日開會、議案有十六件、茲錄其重要者兩案如下、㊀檢定黨義教師案、議決遵照省令由局會同縣黨部辦理、㊁確定通俗教育館館址案、議決以圖書館遷入局屋、而以館房設立通俗教育館、應即日進行、一面呈省備案、

國貨銀行募股會議

松江縣政府爲國貨銀行招股事、於十七日下午召集二十四市鄉行政局長開會集議、議決如下、㊀松江縣假定籌募十萬元、分五隊勸募、①二十四市鄉、②學校、③慈善機關、④商會、⑤紳富、總隊長縣長負責、定十一月底爲各隊確定股款數目每兩星期開隊長會議一次、（通過）㊁公安局劉郁周臨時提議、松江市警察費支絀異常、請籌備補充案、議決緣二十四市鄉行政局長出席未全、難以確定、所有本月份開支不敷、由劉局長暫時挪墊、俟二十四市鄉開會再行集議辦法、縣長臨時提議兩件、㊀善後公債迅速緊募繳案、議決遵辦、㊁驗契限期兩個月、應設法勸驗案、議決由各市鄉催促投驗、

財政局長宣誓就職

松江縣財政局於本月一日組織成立、以縣長金慶章爲正局長、竇第穀爲副局長、十八日上午十時、該局長等在縣政府大堂舉行就職宣誓典禮、

寧波

滬輪加價之反對聲

自寧紹公司等三滬輪加價後、甬市公民金臻庠等先後表示反對、分函上海虞洽卿等請恢復原價、昨市總工會整委員會、以三輪加價一倍、亦表示反對、並議決辦法三項、㊀函三公司請即日恢復原價、㊁呈請市指委會轉函三公司請尅日恢復原價、㊂函寧波旅滬同鄉會表示意見、又市第三區黨部第一分部、亦於昨日黨員大會議決呈請市指委會令各輪恢復原價、昨新寧紹輪到埠時、搭客亦一致反對、自動簽字公推徐慶馥洪雪帆洪偵嶠等起草致函寧紹公司董事會提出抗議、並推徐慶福爲代表向公司方面要求、

溫州共黨處死刑

溫州共黨繆荣光、前次由溫解甬時、在輪中圖刼押送官兵、經同船水警聞聲奪下、現繆已在特刑分庭供認共黨不諱、昨經判處死刑、

旅客失足被軋斃

新北京輪於十六日晨抵甬時、旅客多爭先而出、內有一年約十五六歲之丁人、因被擠而右足蹈空、墜於碼頭下、上身與左足則仆於碼頭上、時適輪身緊靠碼頭、右腿已被軋住、及多人呼救、輪身放鬆抽出右腿、則已骨碎筋斷、血肉糢糊、當場傷重身死、旋由二區地保備棺收殮、

法海軍提督轉定返滬

法海軍提督司篤脫到甬後、連日遊玩名勝、現於十六日上午九時登馬爾納兵艦離甬赴定海、更由定返滬、對佛來特號飛機侵犯領空事、表示歉意、

程振鈞過甬赴奉

浙省建設廳長程振鈞、以鄞奉省道已屆告成、對於一切工程、須親自察勘、特於十七日由滬乘新江天輪來甬、抵埠後即轉赴奉化、

徐州

公安隊續獲匪徒多人

銅山公安大隊長唐樹培、於十四日在城東鐵茶庵捕獲巨匪胡志勤一名、即陳得勝、係碭山胡砦人、據供月前曾架牽山丁姓小孩、贖價八百元、事主業經付款、旋又勒價未放、現有同夥多人、均潛行來城、匿居住下洪莊劉文章家云云、唐據供立於十五日晨率隊馳往、至劉文章家、以兩人持械逾垣而入、天甫黎明、看地不清、致跳落糞窖中、幸另有六人撞破大門而入、乃連同闖入室內、分別搜捕、唐隊包圍、入內指揮、匪徒在睡夢中、一一被縛、計共獲匪犯劉全勝・杜慶宣・耿錫月・張孝良・包永勝・李景堂・張玉龍・劉興士・佟大祥・及富主劉文章等十人、並獲與全勝之妹劉小蕊一口、抄出女肉票李郭氏孔劉氏兩口、得八子鋼槍一枝、均解縣押訊、劉匪等供搶架不諱、餘人尚待研訊、兩女票李郭氏供年廿二歲、銅山黃集鄉三岔樓人、孔劉氏供年十六歲、蕭縣穆集兪莊人、而匪妹劉小蕊亦只十六歲、

清江

第七合作社成立

農礦廳委派合作社指導委員陳星渠・朱庠昌・沈樹仁三人、前來清江、組織第七合作社指導所、指導兩淮農工合作事宜、已勘定淮陰農校爲辦事地點、定十月十八日成立、刻已開始辦公、

縣政府厲行禁娼

淮安縣政府以境內土娼、秘密賣淫、殊有取締必要、爲特出示嚴加禁止、一面派遣法警、將娼妓侯三娘等、拘拿到府、依法懲究、以儆傚尤、

教育會改選揭曉

淮陰縣教育會於十四日下午三時、開會員大會、改選第一屆執行委員、結果秦兆鑒・侯熙・張炳元等、當選爲第二屆執行委員、張震南爲候補、

南匯

朱瑩似等仍須通緝

本邑土劣朱瑩似徐子萱等十一人、前奉軍事委員會通緝、嗣聞朦蔽軍隊出示保護、茲得消息、軍事委員令飭淞滬警備司令查案緝拿、依法訊辦云、

縣道開始籌築

縣建設局對於本縣交通、曾擬具全縣汽車路計劃書、茲已呈請前建設廳撥款先測川南路線、地方人士對於該線認爲次要、主張先築上南路線、現由縣指委會議決擬具理由書、呈請省會轉函建設廳令行該局改測上南線矣

蕪湖

共黨將解省訊辦

市公安局前獲共黨本埠交通處長祁金標、及黨徒秦鑫餘等五人、將於日內連同搜獲證據、一併解省訊辦、

市指會召集防共會議

市指委會定十八日召集黨軍政各機關開聯席會議、討論防範共黨方法、又爲擴大與統一本市宣傳起見、將召集各團體各機關、組織宣傳委員會、

新溝鎭匪徒綁票

蕪埠對江之新溝鎭、十五日晚有攜帶槍枝之匪徒數十人、大肆騷擾、並綁去蕪埠鮑同興派往收租之蔣大才、索價二萬元、限三日內至二填地方交款取贖、

嘉善

元蕩封船擄人案

蘆墟元蕩、昨晚有松江朱正雄販猪船行經該處、被湖匪將朱及船綁擄、駛向北厙逸去、船工胡琴發放回通信、勒索一萬元、限期七日、向太湖匪窟備款取贖云、

平湖

縣款產委員會紀

縣款產委員會於十七日下午開會、出席委員高曉爾・朱毅侯・計藏之・陳心淵・列席者監察員俞灝侯・[illegible]、主席高曉爾、公記其討論事項如下、㊀農業局函送十六年度決算及十七年度七八九三個月經常臨時費出決算、請審核案、決議推朱陳兩委員審查、㊁農業局函送[illegible]、㊂教育局函借弄[illegible]、[illegible]

湖州

南潯愼大絲行失竊巨絲

南潯東柵愼大絲行、於上月廿八夜、被賊竊去卸好料地細絲三十九車、南莊副牌細絲二百三十七車、兩共九千九百三十二兩之巨、因追查無着、已懸賞一千元通緝、

匪徒詐報匪警殺人

雙林長興小溪口保安軍第三營九排、暨虹星橋水警十一隊、同於十四日、據人密報白阜埠有匪圖刼、故不約而分別派隊出發、結果誤會互擊、槍殺保安軍一人、事後調查則係土匪虛報云、

紹興

召集村制籌備員會議

縣黨務指導委員會訓練部長劉尙軒、以本縣街村制正在籌備、對於縣政府所委之協助員籌備員、實有召集談話之必要、決定期開街村制籌備員談話會、已函請縣政府、先將各口街村制協助員籌備員名單、錄送一份、以便通函召集、

警佐被控查無實據

紹興東關鎭警察分所警佐孫逢吉、被人在省政府控告侵吞公款、包庇煙賭、經省令紹興警察局查復、經王局長派員前往查明所控各節均無實據、當即據情呈復省府

嘉興

縣委察勘田災

嘉興四鄉田畝、今年遭受螟・蝗・風・水等災、稻禾損害頗重、縣府迭據鄉農告荒、已經派委分區履勘、十七日上午縣府代表吳和叔又偕款產會代表張舒霖等、乘舟至雙橋區查勘、查得該區災成輕重不一、已詳塡成色報告、

商會奉令改組

嘉興縣商會組織仍爲會長制、迭經商界函請改組、迄未照行、現省政府已有令到禾、飭即改組、故該會將召集會董、開會洽商改組辦法、以便着手進行、

安慶

王海波等由蚌解省

蚌埠市指委會龔汀等六指委、檢擧該會組織部長王海波等係共黨一案、本月六日、皖省府接奉中央執行委員會電令、解省訊辦、當經轉電遵照、蚌埠市公安局長葛崑山、派員警八名、於本月十四日午後、將王海波鄧子揚陳宴風等押解到省、王海波加以鐐銬、至省政府投到後、即發交特種刑事法庭收押訊辦、

三十七軍教導師調省

皖南防務、已由十一師負責、曹萬順師長、業已率部抵蕪、所有三十七軍駐防大通、蕪湖等處之教導師炮兵團各部隊、現均奉令向省城開拔、第二師二團三營、移駐大通日內即可開到、教導師部已派副官長章炳若、砲兵團派副官馬文良、於日昨來省、與公安局接洽駐軍地點、除各慈善團體學校外、其餘各廟宇祠堂、均指定爲該師團駐所、

商場行市

厘穩拆增

▲洋厘 昨（十八日）滬市洋釐、早市計七錢二分三毫七五、與前天收市相同、下午加二毫半、計七錢二分四厘、外埠僅有出數十萬元、來源鮮少、各銀行有所出入、市情見挺、江南小洋早午同爲六錢一分八毫五、廣東加二毫半、上午六錢九分五厘、下午五錢九分五毫五、銅元仍爲四百〇七千文、衣牌加一文、二千九百四十七文、角坯二百四十二文、貼水五十三文、

▲銀拆 昨各銀行收解[illegible]

外匯不更

[illegible]

各債價仍跌

[illegible]

大條遠期加長

[illegible]

標金有起色

昨（十八日）標金狀況甚有起色、[illegible]

紗市堅穩

[illegible]

棉市益堅

[illegible]

市價一覽

●國外匯兌 [illegible]

●國內匯兌 [illegible]

●各國幣價 [illegible]

●金市 [illegible]

●銀洋錢市 [illegible]

華商紗布交易所

[illegible]

上海麵粉交易所

[illegible]

華商證券交易所

[illegible]

物品證券交易所

[illegible]

●滬南米市 [illegible]

●滬北米市 [illegible]

●雜糧 [illegible]

●現貨麵粉 [illegible]

●大連油豆餅 [illegible]

船期

▲進口輪船報告 [illegible]

▲出口輪船報告 [illegible]

▲寧波班 [illegible]

▲長江班 [illegible]

▲定海石浦班 [illegible]

▲穿山定海班 [illegible]

▲崇海班 [illegible]

▲通州揚州班 [illegible]

▲南洋班 [illegible]

▲北洋班 [illegible]

外洋輪船報告

▲英國倫敦班 [illegible]

▲舊金山班 [illegible]

▲西雅圖班 [illegible]

▲香港小呂宋 [illegible]

▲溫哥武班 [illegible]

▲意國郵船班 [illegible]

▲德國亨寶班 [illegible]

▲法國馬賽班 [illegible]

▲呂宋爪哇班 [illegible]

▲世界班 [illegible]

▲神戶長崎班 [illegible]

▲青島大連班 [illegible]